

EDITAL DO PREGÃO PRESENCIAL CRCSC Nº 008/2011.

ASSUNTO: AQUISIÇÃO DE MÓVEIS SOB MEDIDA e PLACAS e ESTRUTURA P/ COMUNICAÇÃO VISUAL.

A Pregoeira designada pela Portaria nº 58/2010 de 10/11/2010, do CONSELHO REGIONAL DE CONTABILIDADE DE SANTA CATARINA - CRCSC, torna público que **às 14:30 horas do dia 27 de maio de 2011**, na sala de reuniões do CRCSC, sito à Avenida Osvaldo Rodrigues Cabral, nº. 1900, Centro - Florianópolis/SC, será realizada licitação na modalidade PREGÃO PRESENCIAL, do tipo "MENOR PREÇO", para aquisição de mobiliário e placas e estrutura para comunicação visual, de acordo com Termo de Referência e as especificações constantes nos LOTES 1, 2 e 3 no Anexo I, que integra este edital. Este certame licitatório reger-se-á pelas disposições da Lei nº 10.520/2002, do Decreto nº. 3.555/2000 e suas atualizações e subsidiariamente pela Lei nº. 8.666/93, suas alterações e Lei Complementar 123/2006 e seus benefícios e demais legislação pertinente e, ainda, pelo estabelecido no presente Edital e seus Anexos.

1. DA ABERTURA

- 1.1 A Abertura da presente licitação dar-se-á em sessão pública, a ser realizada conforme indicado abaixo, de acordo com a legislação mencionada no preâmbulo deste Edital:

DATA DA ABERTURA: 27/05/2011

HORA: 14h30min

**LOCAL: CONSELHO REGIONAL DE CONTABILIDADE DE SANTA CATARINA
AVENIDA OSVALDO RODRIGUES CABRAL, 1900 – CENTRO – FLORIANÓPOLIS/SC.**

- 1.2 Na contagem de todos os prazos estabelecidos neste Edital, será excluído o dia de início e incluído o do vencimento, e serão considerados os dias consecutivos, exceto quando for explicitamente disposto em contrário.
- 1.3 Se no dia supracitado, marcado para a abertura da presente licitação, não houver expediente, o recebimento dos envelopes e o início da abertura da presente serão realizados no primeiro dia útil de funcionamento do CRCSC.
- 1.4 Não será aceito protocolo de entrega em substituição aos documentos requeridos no presente Edital.
- 1.5 Será comunicado, por escrito, às empresas que retirarem o Edital, qualquer alteração deste ou de seus anexos que importe em modificação de seus termos.
- 1.6 Em nenhuma hipótese serão recebidos fora do prazo estabelecido neste edital envelope de documentação complementar ou de propostas.

2. DO OBJETO

- 2.1 O objeto da presente licitação é a aquisição de móveis sob medida, placas e estruturas para comunicação visual, que deverão ser entregues devidamente montadas e instaladas conforme especificações constantes nos LOTES 1, 2 e 3 no Anexo I que integra este Edital.

3. LOCAL DA PRESTAÇÃO DOS SERVIÇOS

- 3.1 A entrega e instalação dos objetos licitados descritos nos LOTES 1, 2 e 3 será na Avenida Osvaldo Rodrigues Cabral, 1900, Centro, Florianópolis/SC.

4. PARTICIPAÇÃO NA LICITAÇÃO

- 4.1 Poderão participar da presente licitação as empresas que apresentarem a documentação prevista no item 9.1.
- 4.2 Não poderão participar deste pregão as interessadas que se encontrarem em processo de falência, de dissolução, de fusão, de cisão ou de incorporação, que estejam cumprindo suspensão temporária de participação em licitação, que tenham sido declaradas inidôneas para licitar ou contratar com a Administração Pública, ou ainda, as empresas constituídas na forma de consórcio.

5. DA IMPUGNAÇÃO DO ATO CONVOCATÓRIO

- 5.1 Qualquer pessoa poderá solicitar esclarecimentos, providências ou impugnar o ato convocatório do presente pregão, protocolizando pedido em até 02 (dois) dias úteis antes da data fixada para o recebimento das propostas, no endereço discriminado no subitem **1.1** deste Edital, cabendo a Pregoeira decidir sobre a petição no prazo de 24 (vinte e quatro) horas.
- 5.2 Caso seja acolhida a petição contra o ato convocatório, será designada nova data para a realização do certame.

6. DO CREDENCIAMENTO

- 6.1 Às empresas que participarem da presente licitação será permitido apenas 1 (um) representante legal que será o único admitido a intervir em seu nome, o qual deverá se apresentar para credenciamento junto a Pregoeira, devidamente munido dos documentos abaixo relacionados, que o credenciem a participar deste procedimento licitatório, devendo ainda, no ato da entrega do credenciamento e envelopes identificar-se apresentando documento de identidade oficial com foto.
- 6.2 Por credenciais entende-se:
 - a) Habilitação do representante, mediante instrumento público de procuração ou instrumento particular com firma reconhecida, com poderes para formular ofertas e lances de preços e praticar todos os demais atos pertinentes ao certame, em nome do proponente, acompanhada de cópia do contrato social ou outro documento que comprove os poderes de outorgante para tanto;
 - b) Caso seja sócio ou titular da empresa, apresentar documentos que comprovem sua capacidade de representar a mesma, com poderes para formular ofertas e lances de preços e praticar todos os demais atos pertinentes ao certame.
- 6.3 Os documentos deverão ser apresentados a Pregoeira no início dos trabalhos, antes da abertura dos envelopes contendo Documentação e Propostas. Poderão ser apresentados em original, por qualquer processo de cópia autenticada por Tabelião de Notas, ou por cópia não autenticada, desde que acompanhada do original para autenticação pela Pregoeira do CRCSC, ou, ainda, por publicações em órgãos da Imprensa Oficial. A referida documentação será recebida pela pregoeira que, se julgar necessário, verificará a sua autenticidade e veracidade.
- 6.4 A não apresentação ou incorreção do documento de credenciamento ou, ainda, a ausência do representante, não importará na desclassificação da proposta no presente certame. Contudo, não poderá o licitante apresentar lances verbais, nem tampouco manifestar-se na sessão do pregão.

7. DOS ENVELOPES

- 7.1 Os envelopes com a "PROPOSTA" e "DOCUMENTAÇÃO PARA HABILITAÇÃO" deverão ser entregues a Pregoeira, na data, local e horário estabelecidos no item I deste Edital, fechados por cola ou lacre, com as seguintes indicações externas:

- a) Envelope contendo a Proposta:

ENVELOPE Nº. 1 (PROPOSTA)
PREGÃO Nº. 008/2011
EMPRESA:
CNPJ:
DATA DA ABERTURA: 27/05/2011
HORÁRIO DA ABERTURA: 14h30min

- b) Envelope contendo os documentos para habilitação:

ENVELOPE Nº. 2 (DOCUMENTOS PARA HABILITAÇÃO)
PREGÃO Nº. 008/2011
EMPRESA:
CNPJ:
DATA DA ABERTURA: 27/05/2011
HORÁRIO DA ABERTURA: 14h30min

- 7.2 Juntamente com os envelopes de proposta e documentação, deverá ser entregue a Pregoeira, **DECLARAÇÃO DA LICITANTE QUE CUMPRE PLENAMENTE OS REQUISITOS DE HABILITAÇÃO, (Anexo III Modelo I).**

8. DA PROPOSTA DE PREÇO (ENVELOPE Nº 1)

- 8.1 O envelope "Proposta de Preço" deverá conter proposta da licitante, que atenda aos seguintes requisitos:
- a) apresentação em uma via, em língua portuguesa, salvo quanto a expressões técnicas de uso corrente, em papel timbrado da licitante ou identificada com o número do CNPJ, sem ressalvas, emendas, rasuras, acréscimos ou entrelinhas, devendo suas folhas serem rubricadas e a última assinada por quem de direito;
 - b) apresentação do valor da proposta, expressa em Real (R\$), em algarismo e por extenso, para cada um dos itens, valor global do item e global para o LOTE em referência.
 - c) declaração de que no preço apresentado e lances que vier a oferecer, já deverão estar previstos todos os custos necessários para o fornecimento do objeto da licitação, incluindo os custos para o fornecimento, a montagem e a instalação, bem como todos os impostos, encargos trabalhistas, previdenciários, fiscais, comerciais, taxas, fretes, seguros e quaisquer outros encargos ou benefícios que incidam ou venham a incidir sobre o objeto licitado, devidamente discriminados;
 - d) Declaração de que o fornecimento dos móveis e/ou placas e estrutura será de no máximo 60 (sessenta) dias ininterruptos, contados a partir da data do recebimento da Ordem de Serviço;
 - e) Declaração de que o prazo de validade será de 60 (sessenta) dias, no mínimo, contados a partir da data da abertura; (art.6º, da lei 10.520/02);
- 8.2 Apenas para efeito de classificação das propostas, ocorrendo discordância entre os valores expressos em algarismos e por extenso, serão considerados estes últimos.
- 8.3 Os preços propostos serão de exclusiva responsabilidade da licitante, não lhe assistindo o direito de pleitear qualquer alteração dos mesmos, sob alegação de erro, omissão ou qualquer outro pretexto.

9. DA HABILITAÇÃO (ENVELOPE Nº 2)

- 9.1 O envelope nº. 02 "**DOCUMENTAÇÃO PARA HABILITAÇÃO**" deverá conter os seguintes documentos:
- a) Declaração da licitante que se encontra desimpedida de participar da licitação, obrigando-se, ainda, a declarar, sob as penalidades cabíveis, a superveniência de fato impeditivo à

habilitação, conforme art. 32, parágrafo 2º da Lei nº. 8.666/93. (Anexo IV, modelo II);

- b) 02 (dois) atestados de capacidade técnica fornecido por pessoa jurídica de direito público ou privado, que comprove já ter a licitante lhe fornecido os móveis, placas, estruturas assemelhados aos constantes do objeto desta licitação, informando, sempre que possível, os valores e demais dados técnicos, bem como se foram cumpridos os prazos estabelecidos e o grau de satisfação. **Tal atestado deverá ser fornecido em papel timbrado, datado e assinado;** (Anexo V modelo III);
- c) Declaração de que não possui em seu quadro funcional, menores de dezoito anos, em trabalho noturno, perigoso ou insalubre, e, nem menores de dezesseis anos em qualquer trabalho, salvo na condição de aprendiz a partir de quatorze anos, conforme Lei nº. 9.854/99, (Anexo VI, modelo IV);
- d) Cartão de inscrição no Cadastro Nacional de Pessoas Jurídicas (CNPJ/MF);
- e) Certidão Simplificada de Constituição e Alterações, emitida pela Junta Comercial, com data de emissão não superior a 90 (noventa) dias;
- f) Certidão Negativa de Débitos junto ao INSS – CND;
- g) Certidão de Regularidade do FGTS;
- h) Certidão Negativa de Débitos junto à Receita Federal;
- i) Certidão Negativa de Débitos junto à Dívida Ativa da União;
- j) Certidão Negativa de Débitos junto à Receita Estadual;
- k) Certidão Negativa de Débitos junto à Prefeitura Municipal;
- l) Certidão negativa de **falência e concordata** expedida pelo distribuidor do Fórum ou pelos cartórios de registro de falências, concordatas e protestos da sede da pessoa jurídica licitante, emitidas com a antecedência máxima de 90 (noventa) dias da data limite fixada para entrega dos documentos ou com prazo de validade expresse;

9.2 Os documentos poderão ser apresentados, grampeados e/ou encadernados, na ordem retro-mencionada.

9.3 As certidões solicitadas deverão estar dentro do prazo de validade.

9.4 Os documentos necessários à habilitação deverão ser apresentados em original, por qualquer processo de cópia autenticada por Tabelião de Notas, ou por cópia não autenticada desde que acompanhada do original para autenticação pela pregoeira do CRCSC, ou, ainda, por publicações em órgão da Imprensa Oficial. A referida documentação será recebida pela pregoeira que, se julgar necessário, verificará a sua autenticidade e veracidade. Serão aceitos certificados de regularidade fiscal, obtidos via Internet, desde que os mesmos tenham sua validade confirmada pela Comissão de Licitações para Abertura e Julgamento das Habilitações, na fase de habilitação.

9.5 As empresas participantes que não apresentarem todos os documentos acima exigidos, ou que os apresentarem incompletos, incorretos, serão consideradas inabilitadas. Com relação à validade expirada dos documentos constantes das letras “d” a “k” do item 9.1, as licitantes poderão apresentá-los ainda durante a Sessão do Pregão, no prazo que a Pregoeira determinar, sob pena de não o fazendo ser considerada inabilitada.

9.6 Os documentos relacionados nesta Seção referir-se-ão sempre à jurisdição do local de domicílio da sede do proponente, exceto para os documentos constantes da alínea “b” relativa ao atestado de capacidade técnica.

9.7 Caso a licitante seja Matriz e a executora dos serviços seja Filial, os documentos referentes à Habilitação deverão ser apresentados em nome da Matriz e da Filial simultaneamente.

10. DO RECEBIMENTO E ABERTURA DOS ENVELOPES

- 10.1 No dia, hora e local designados neste Edital, na presença dos representantes das licitantes e demais pessoas que queiram assistir ao ato, a Pregoeira receberá dos representantes credenciados, **a declaração de que cumprem plenamente os requisitos de habilitação** (Anexo III, modelo I) e, em envelopes distintos devidamente fechados e rubricados nos fechos, as propostas de preços e a documentação exigida para habilitação das licitantes, registrando em ata a presença dos participantes.
- 10.2 Os licitantes deverão garantir que os envelopes estejam de posse da Pregoeira, no horário estabelecido neste Edital, para abertura da licitação, ainda que enviados pelo Correio ou qualquer outro meio, sob pena de não participarem, não se responsabilizando o CRCSC por qualquer atraso no recebimento.
- 10.3 Declarada a abertura da sessão pela Pregoeira, não mais serão admitidos novos proponentes.
- 10.4 Primeiramente serão abertos os envelopes contendo as Propostas de Preço, que serão verificadas e posteriormente rubricadas.
- 10.5 Após apresentação da proposta não caberá desistência, salvo por motivo justo decorrente de fato superveniente e aceito pela Pregoeira.

11. DA CLASSIFICAÇÃO DAS PROPOSTAS

- 11.1 A pregoeira informará aos participantes presentes quais licitantes apresentaram propostas para o fornecimento do objeto da presente licitação e os respectivos valores ofertados.
- 11.2 Serão desclassificadas as propostas que para sua viabilização apresentem vantagens ou subsídios não autorizados previamente em lei, assim como, as que não se encontrem em conformidade com os requisitos estabelecidos no presente edital.
- 11.3 Será classificada pela Pregoeira, a proposta de menor preço e as demais que estejam com preços superiores em até 10% (dez por cento) em relação à de menor preço, conforme disposto no inciso VI do artigo 11 do Decreto nº. 3.555.
- 11.4 **Para fins de julgamento das propostas, a Pregoeira levará em conta o critério de menor preço global para cada um dos LOTES descritos no Anexo I**
 - 11.4.1 Caso não haja, no mínimo, 3 (três) propostas de preços nas condições definidas no subitem 11.3, a Pregoeira classificará as melhores propostas, até que haja no máximo 3 (três) propostas classificadas, quaisquer que sejam os preços ofertados, conforme disposto no inciso VII do artigo 11 do Decreto nº 3.555.
- 11.5 Às licitantes classificadas conforme estabelecido no item 11.3 ou no caso do item 11.4.1, será dada oportunidade para nova disputa, por meio de lances verbais e sucessivos, de valores distintos e decrescentes, em relação à proposta de menor valor.
- 11.6 A Pregoeira convidará individualmente as licitantes classificadas, de forma seqüencial, a apresentar lances verbais, a partir da proposta classificada de maior preço e, as demais, em ordem decrescente de valor.
- 11.7 A desistência em apresentar lance verbal, quando convocada pela pregoeira, implicará na exclusão da licitante da etapa de lances verbais, sendo mantido o último preço apresentado pela mesma, para efeito de ordenação das propostas para o item em disputa.
- 11.8 Quando não mais se realizarem lances verbais, será encerrada a etapa competitiva e classificadas as ofertas exclusivamente pelo **critério de Menor Preço**.
- 11.9 Em caso de empate entre duas ou mais propostas, será realizado sorteio.
- 11.10 O Pregoeira examinará a aceitabilidade da primeira classificada quanto ao percentual ofertado, decidindo motivadamente a respeito.

- 11.11 Sendo aceitável a proposta ofertada, será aberto o envelope contendo a documentação de habilitação da licitante que a tiver formulado para confirmação das suas condições habilitatórias, assegurado o direito de apresentar a documentação atualizada e regularizada na própria sessão.
- 11.12 Constatado o atendimento pleno às exigências do Edital, será a licitante declarada vencedora, sendo-lhe adjudicado pela Pregoeira o objeto da presente licitação.
- 11.13 Se a oferta não for aceitável ou se a licitante desatender às exigências habilitatórias, a Pregoeira examinará a oferta subsequente, verificando a sua aceitabilidade e procedendo à habilitação da licitante na ordem de classificação e assim sucessivamente até a apuração de uma proposta que atenda ao Edital, sendo a respectiva licitante declarada vencedora e a ela adjudicado o objeto do certame.
- 11.14 A pregoeira poderá negociar diretamente com a licitante para que seja obtido um melhor preço, nas situações previstas nos subitens 11.10 e 11.13.
- 11.15 Será lavrada ata circunstanciada da reunião, na qual serão registradas as ocorrências relevantes e, ao final, será assinada pela Pregoeira, Equipe de Apoio e representantes das licitantes presentes.
- 11.16 Verificando-se, no curso da análise, o descumprimento de requisitos estabelecidos neste Edital e seus anexos, a proposta será desclassificada.
- 11.17 Em caso de divergência entre informações contidas em documentação impressa e na proposta específica, prevalecerão as da proposta. E no caso de divergência entre informações contidas nos documentos exigidos pelo Edital e em outros apresentados, porém não exigidos, prevalecerão as primeiras.

12. DAS CONDIÇÕES GERAIS A SEREM ATENDIDAS

- 12.1 A empresa CONTRATADA fica obrigada ao cumprimento, dentre outros, dos itens constantes da cláusula Terceira da Minuta de Contrato em anexo.

13. DO CONTRATO

- 13.1 Será firmado contrato entre o CRCSC e a empresa vencedora relativo ao fornecimento do objeto deste Edital, conforme minuta anexa ao presente, no prazo de 5 (cinco) dias úteis, contados a partir da intimação para assinatura do mesmo.
- 13.2 O contrato vigorará a partir da data de aceitação final dos moveis e/ou placas devidamente montados e instalados e abrangerá o período de garantia previsto na proposta.
- 13.3 São partes integrantes do contrato todos os elementos apresentados pela licitante vencedora que tenham servido de base à presente licitação, bem como as condições estabelecidas neste Edital e seus Anexos.
- 13.4 O resultado da presente licitação só terá validade e eficácia depois de publicado no Diário Oficial da União.
- 13.5 A publicação resumida do instrumento de contrato (extrato) e de seus eventuais aditamentos na imprensa oficial, que é condição indispensável para sua eficácia, será providenciada pela Administração no prazo de 20 dias da data de sua assinatura, nos termos do artigo 20, do Decreto nº. 3.555/2000 e suas alterações posteriores, com indicação da modalidade da licitação e seu número de referência.
- 13.6 O contrato poderá ser rescindido pela autoridade competente pelos motivos previstos nos artigos 77 e 78 da Lei nº. 8.666/93 e observado o artigo 79 da referida Lei.
- 13.7 A rescisão do contrato poderá ser efetuada conforme determina o artigo 79 e acarretar as consequências previstas no artigo 80, ambos da Lei nº. 8.666/93, sem prejuízo de outras previstas em lei.

14. DA EXECUÇÃO

- 14.1 A execução do Contrato será acompanhada e fiscalizada pelo CRCSC, ou seu preposto.
- 14.2 O CRCSC se reserva o direito de rejeitar no todo ou em parte, móveis e/ou placas e estruturas fornecidos em desacordo com as especificações constantes nos LOTES 1, 2 e 3 do Anexo I deste Edital.
- 14.3 **A contratada obriga-se em, no máximo de 10 (dez) dias**, às suas expensas, substituir, no todo ou em parte o objeto desta licitação se forem apresentados vícios, defeitos ou incorreções, sob pena de sanções previstas no artigo 87 da Lei nº. 8.666/93.
- 14.4 A contratada obriga-se a aceitar nas mesmas condições contratuais, os acréscimos ou supressões que se fizerem necessários sobre o objeto da presente licitação, até 25% (vinte e cinco por cento) do valor do Contrato.
- 14.5 O contrato será fixo e irrevogável, durante todo seu período de vigência.

15. DO PAGAMENTO

- 15.1 O pagamento pela efetiva prestação de serviços e fornecimento dos móveis, objeto deste Edital, será efetuado em moeda nacional por meio de depósito em qualquer agência da rede bancária, desde que vinculada ao sistema de compensação de cheques e outros papéis do Banco do Brasil S/A, em 10 (dez) dias após a entrega e instalação dos móveis e/ou placas mediante apresentação de Nota Fiscal/Fatura, de acordo com o preconizado na Cláusula Sétima da Minuta do Contrato em anexo.
- 15.2 O não pagamento de quaisquer valores devidos pela Administração, nas datas de seus respectivos vencimentos, implicará nas penalidades previstas no Código Civil Brasileiro, desde que o atraso tenha sido provocado pela Administração, mediante requerimento da parte interessada.
- 15.3 A critério da Administração poderão ser descontados dos pagamentos devidos, os valores para cobrir despesas com multas, indenizações a terceiros ou outras de responsabilidade da contratada.
- 15.4 Caso a contratada seja optante pelo Sistema Integrado de Pagamento de Impostos e Contribuições da Microempresa e Empresas de Pequeno Porte – **SIMPLES/SUPER SIMPLES** deverá apresentar, a devida comprovação, juntamente com a nota fiscal, a fim de evitar a retenção na fonte dos tributos e contribuições, conforme legislação em vigor.

16. DAS SANÇÕES

- 16.1 A licitante que ensejar o retardamento dos trabalhos do certame licitatório, não mantiver a proposta, falhar ou fraudar a execução do contrato, comportar-se de modo inidôneo, fizer declaração falsa ou cometer fraude fiscal, garantido o direito do contraditório e da ampla defesa, ficará impedida de licitar e contratar com a Administração, pelo prazo de até 05 (cinco) anos, enquanto perdurarem os motivos determinantes da punição ou até que seja promovida a reabilitação perante a própria autoridade que aplicou a penalidade.
- 16.2 Se a licitante vencedora recusar-se a assinar o contrato injustificadamente, a pregoeira aplicará o disposto no artigo 4º, inciso XXIII, da Lei 10.520 de 2002, sem prejuízo das demais penalidades legais cabíveis ao licitante desistente.
- 16.3 Pelo atraso ou inexecução, total ou parcial, do objeto deste Edital, erro, imperfeição, mora na execução, inadimplemento ou não veracidade das informações prestadas, a empresa Adjudicatária estará sujeita, conforme a extensão da falta cometida, às penalidades previstas nos artigos 86 e 87, da Lei nº. 8.666/93, garantida prévia defesa, conforme segue:

I - advertência;

II – multa(s), que deverá (ão) ser recolhida(s) em qualquer agência integrante da Rede Arrecadadora, por meio de Documento de Arrecadação fornecido pelo CRCSC, nos seguintes percentuais:

- a) de 0,1% (um décimo por cento) do valor do Contrato ou da parte não entregue, por dia de atraso, na entrega dos itens previstos neste Edital, limitado aos primeiros quinze dias;
- b) de 2% (dois por cento) do valor do Contrato por infração a qualquer condição estipulada no Contrato, aplicada em dobro na reincidência.

III – suspensão temporária de participação em licitação e impedimento de contratar com o CRCSC, por prazo de até 05 (cinco) anos;

IV – declaração de inidoneidade para licitar ou contratar com a Administração Pública, enquanto perdurarem os motivos determinantes da punição ou até que seja promovida a reabilitação perante a autoridade que aplicou a penalidade, depois do ressarcimento à Administração pelos prejuízos resultantes e após decorrido o prazo da sanção aplicada com base no inciso anterior.

16.3.1 Poderá ainda, ser aplicada a multa compensatória de até 50% (cinquenta por cento), sobre o valor do contrato ou da parte correspondente à parcela que estiver em inadimplemento.

- 16.4 Para aplicação de penalidades é necessário o devido processo legal e assegurado o direito ao contraditório e à ampla defesa.
- 16.5 Se o valor da multa não for pago, será cobrado administrativamente, podendo ainda, ser inscrito em Dívida Ativa e cobrado judicialmente.
- 16.6 O valor das multas aplicadas deverá ser pago no prazo de até 05 (cinco) dias, a contar da data da notificação, sem efeito suspensivo.
- 16.7 As sanções previstas nos incisos I, III e IV do subitem 16.3 deste Edital poderão ser aplicadas juntamente com a do inciso II, facultada a defesa prévia do interessado no respectivo processo no prazo de 05 (cinco) dias úteis.
- 16.8 As aplicações de sanções serão obrigatoriamente registradas no SICAF e no caso de suspensão do direito de licitar, o licitante deverá ser descredenciado deste, pelo período que perdurar a penalização, sem prejuízo das multas previstas no Edital, no contrato e das demais cominações legais.

17. DOS RECURSOS

17.1 Ao final da sessão, qualquer licitante poderá manifestar imediata e motivadamente a intenção de interpor recurso, com registro em ata da síntese de suas razões, no que lhe será concedido o prazo de 03 (três) dias úteis para apresentação das razões do recurso, no qual poderá juntar memoriais, ficando as demais licitantes, desde logo intimadas para apresentar contra-razões em igual número de dias, que começarão a correr no término do prazo do recorrente.

17.1.1 A falta de manifestação imediata e motivada da licitante importará na decadência do direito de recurso.

17.1.2 O recurso contra decisão da Pregoeira não terá efeito suspensivo.

17.1.3 Decididos os recursos e constatada a regularidade dos atos procedimentais, a Pregoeira encaminhará o processo para adjudicação e homologação da autoridade superior.

17.2 Dos atos da Administração, após a celebração do Contrato, caberá, de acordo com a Lei no 8.666/93:

I – recurso, dirigido ao Presidente do CRCSC, por intermédio da Pregoeira, interposto no prazo de 05 (cinco) dias úteis, a contar da intimação do ato, a ser protocolizado no endereço referido no subitem 18.11 deste Edital, nos casos de:

- a) anulação ou revogação da licitação;
- b) rescisão do Contrato, a que se refere o inciso I do artigo 79 da Lei nº 8.666/93;
- c) aplicação das penas de advertência, suspensão temporária ou multa.

II – representação, no prazo de 05 (cinco) dias úteis da intimação da decisão relacionada com o objeto da licitação ou do Contrato de que não caiba recurso hierárquico;

III – pedido de reconsideração, no caso de declaração de inidoneidade para licitar ou contratar com a Administração Pública, no prazo de 10 (dez) dias úteis da intimação do ato.

17.2.1 O recurso será dirigido à autoridade superior, por intermédio da que praticou o ato recorrido, a qual poderá reconsiderar sua decisão, no prazo de 05 (cinco) dias úteis, ou, nesse mesmo prazo, encaminhá-lo devidamente informado àquela autoridade. Neste caso, a decisão deverá ser proferida dentro de 05 (cinco) dias úteis, contados do recebimento do recurso, sob pena de responsabilidade (§ 4º do artigo 109 da Lei nº 8.666/93).

17.2.2 A intimação dos atos referidos no inciso I do subitem 17.2, excluindo-se as penas de advertência e multa de mora, e no inciso III, será feita mediante publicação no Diário Oficial da União.

17.3 Os recursos e impugnações interpostos fora dos prazos não serão conhecidos.

18. DAS DISPOSIÇÕES GERAIS

18.1 Nenhuma indenização será devida às licitantes pela elaboração ou pela apresentação de documentação referente ao presente Edital, cujo desconhecimento não poderá ser alegado.

18.2 A apresentação das propostas implicará na plena aceitação, por parte da licitante, das condições estabelecidas neste Edital e seus anexos.

18.3 O Presidente do CRCSC poderá revogar a presente licitação em face de razões de interesse público, derivado de fato superveniente devidamente comprovado, pertinente e suficiente para justificar tal conduta, devendo anulá-la por ilegalidade, de ofício, ou por provocação de qualquer pessoa, mediante ato escrito e fundamentado.

18.4 É facultado a Pregoeira ou à autoridade superior, em qualquer fase da licitação, a promoção de diligência destinada a esclarecer ou complementar a instrução do processo.

18.5 O desatendimento de exigências formais não essenciais não importará no afastamento da licitante, desde que seja possível a aferição da sua qualificação e a exata compreensão da sua proposta, durante a realização da sessão pública de pregão.

18.6 As normas que disciplinam este pregão serão sempre interpretadas em favor da ampliação da disputa entre os interessados, desde que não comprometam o interesse da Administração e a segurança da contratação.

18.7 A homologação do resultado desta licitação não implicará em direito à contratação.

18.8 No caso de alteração deste Edital no curso do prazo estabelecido para o recebimento das propostas de preços e documentos de habilitação, este prazo será reaberto, exceto quando, inquestionavelmente, a alteração não afetar a formulação das propostas.

18.9 Para dirimir as questões oriundas do presente Edital será competente o juízo da Justiça Federal da Subseção Judiciária de Florianópolis - SC.

18.10 Os participantes da presente licitação autorizam a filmagem e gravação dos trabalhos desenvolvidos durante a presente seção.

18.11 Quaisquer dúvidas por ventura existentes sobre o disposto no presente Edital deverão ser objeto de consulta, por escrito (compras@crcsc.org.br), a Pregoeira do CRCSC, na Avenida Osvaldo

Rodrigues Cabral, 1900, Centro, Florianópolis – SC, até 02 (dois) dias anteriores à data de abertura da licitação, as quais serão respondidas, igualmente por escrito, por meio de circular encaminhada a todos os interessados. Demais informações poderão ser obtidas pelo telefone 483027-7000 (Mari) ou diretamente com o arquiteto Sr. Fernando pelo fone 48- 3733-6450.

- 18.12 Cópias do Edital e seus anexos estarão disponíveis no endereço www.crcsc.org.br.
- 18.13 Os casos não previstos neste Edital serão resolvidos pelo Presidente do CRCSC.
- 18.14 Faz parte integrante deste Edital:
- a) Anexo I – Termo de Referência - Especificação do Objeto;
 - b) Anexo II – Minuta do contrato;
 - c) Anexo III – Modelo I - Declaração de cumprimento pleno dos requisitos de habilitação;
 - d) Anexo IV – Modelo II - Declaração referente à Lei nº. 8.666/93;
 - e) Anexo V – Modelo III - Atestado de Capacidade Técnica
 - f) Anexo VI – Modelo IV - Declaração referente à Lei nº. 9.854/99;
 - g) Anexo VII – Modelo de Carta Proposta.
 - h) Anexo VIII – Projeto Arquitetônico dos LOTES 1, 2 e 3.

Florianópolis, 09 de maio 2011.

Mari T. do Nascimento
Pregoeira

**PREGÃO CRCSC Nº 008/2011
ANEXO I**

TERMO DE REFERENCIA

O presente Edital tem por objeto a aquisição de mobiliário sob medida visando à readequação dos setores de atendimento, contabilidade, compras, recursos humanos, tesouraria, apoio, vice-presidência de controle interno, museu, biblioteca e almoxarifado, conforme descrito a seguir e especificações técnicas contidas nos projetos que se encontram anexadas ao Edital. A adequação promoverá a otimização da área atualmente utilizada pelos setores citados anteriormente, e faz-se necessária devido a reforma de acesso que possibilitará o acesso de portadores de necessidades especiais ao edifício do CRCSC. , O mobiliário deverá ser em MDF e o acabamento externo em melamínico padrão “Castagno” (masisa).

A seguir encontra-se descritos de forma resumida o termo de referencia, bem como as especificações técnicas.

Compõe os LOTES 1, 2 e 3 onde se apresenta cópia na íntegra dos projetos de todo mobiliário, bem ainda das placas de comunicação visual.

LOTE 1

Móveis em MDF com acabamento externo melamínico padrão “Castagno” (masisa).

Especificações Técnicas mínimas resumidas:

**ITEM 01 - PAINEL DA RECEPÇÃO (QUADRO DE LUZ)
QUANTIDADE: 01 UNIDADE**

Painel em “L” contendo três portas com fecho de toque.
Medidas aproximadas: 84,5cm+308,5(L)x100(A)x9(P)cm.
Acessórios: 01 fecho de toque.

Maiores detalhes no projeto arquitetônico em anexo.

**ITEM 02 – BALCÃO DA RECEPÇÃO
QUANTIDADE: 01 UNIDADE**

Balcão em “L”, contendo balcão alto e baixo, contendo três portas convencionais, quatro gavetas e um nicho contendo uma prateleira de vidro temperado.

Medidas aproximadas: 257+208(L)x104(A)x78(P)cm.

Acessórios: 04 pares de corrediça telescópica; 01 peça em vidro temperado 8mm polido, 04 pitons cromados, 01 passa cabos, 01 tomadas elétricas.

Maiores detalhes no projeto arquitetônico em anexo.

**ITEM 03 – MESA DE ATENDIMENTO
QUANTIDADE: 03 UNIDADES**

Mesa em “L”, contendo uma porta convencional, uma gaveta e um nicho contendo duas prateleiras de vidro temperado.

Medidas aproximadas: 110(L)x140(P)x72(A)cm.

Acessórios: 01 par de corrediça telescópica; 02 peças em vidro temperado 8mm polido, 06 pitons cromados, 01 passa cabos, 01 tomadas elétricas.

Maiores detalhes no projeto arquitetônico em anexo.

ITEM 04 – MESA DE APOIO AO ATENDIMENTO

QUANTIDADE: 01 UNIDADE

Mesa reta, contendo seis portas convencionais, uma gaveta e um nicho contendo duas prateleiras de vidro temperado.

Medidas aproximadas: 330(L)x50(P)x100(A)cm.

Maiores detalhes no projeto arquitetônico em anexo.

ITEM 05 – MESA DIRETOR (COMPRAS)**QUANTIDADE: 01 UNIDADE**

Mesa em “L”, contendo duas portas convencionais, quatro gavetas e um nicho contendo duas prateleiras de vidro temperado.

Medidas aproximadas: 261(L)x180(P)x80(A)cm.

Acessórios: 04 pares de corrediça telescópica; 02 peça em vidro temperado 8mm polido, 08 pitons cromados, 01 passa cabos, 01 tomada elétrica.

Maiores detalhes no projeto arquitetônico em anexo.

ITEM 06 – ARMÁRIO BAIXO DE APOIO**QUANTIDADE: 02 UNIDADES**

Mesa reta, contendo seis portas convencionais, uma gaveta e um nicho contendo duas prateleiras de vidro temperado.

Medidas aproximadas: 135(L)x60(P)x80(A)cm.

Maiores detalhes no projeto arquitetônico em anexo.

ITEM 07 – ARMÁRIO MOCHILEIRO**QUANTIDADE: 01 UNIDADE**

Armário reto, contendo 11 portas convencionais com fechadura e chave.

Medidas aproximadas: 218(L)x60(P)x98,5(A)cm.

Maiores detalhes no projeto arquitetônico em anexo.

ITEM 08 – BANCADA DO MUSEU**QUANTIDADE: 01 UNIDADE**

Bancada de madeira com acabamento em pintura PU branca brilho.

Medidas aproximadas: 815(L)x120(P)x50(A)cm.

Maiores detalhes no projeto arquitetônico em anexo.

ITEM 09 – ARMÁRIO EXPOSITOR DO MUSEU**QUANTIDADE: 01 UNIDADE**

Bancada expositor, contendo doze portas convencionais com chave, expositor superior com fechamento de vidro temperado.

Medidas aproximadas: 400(L)x60(P)x90(A)cm.

Maiores detalhes no projeto arquitetônico em anexo.

ITEM 10 – MESA E ARMÁRIO DA BIBLIOTECÁRIA**QUANTIDADE: 01 UNIDADE**

Mesa contendo balcão com uma porta convencional, quatro gavetas e um nicho contendo uma prateleira de vidro temperado + armário de apoio contendo quatro gavetas, duas portas altas convencionais, prateleiras e uma prateleira de vidro temperado 8mm.

Medidas aproximadas: 280(L) x 54(P) x 150(A)cm – Armário 240(L) | 180(L) x 54(P) x 80(A)cm – Mesa de trabalho.

Acessórios: 08 pares de corrediça telescópica; 02 peça em vidro temperado 8mm polido, 06 pitons cromados, 02 passa cabos, 02 tomadas elétricas.

Maiores detalhes no projeto arquitetônico em anexo.

ITEM 11 – ARMÁRIO APOIO BIBLIOTECÁRIA

QUANTIDADE: 01 UNIDADE

Balcão reto, contendo quatro gavetas para pasta suspensa com rodízios de silicone.

Medidas aproximadas: 200(L) x 500(P) x 55(A)cm.

Maiores detalhes no projeto arquitetônico em anexo.

ITEM 12 – ESTANTE BIBLIOTECA - PEQUENO

QUANTIDADE: 02 UNIDADES

Estante contendo prateleiras em MDF.

Medidas aproximadas: 200(L) x 70(P) x 230(A)cm.

Maiores detalhes no projeto arquitetônico em anexo.

ITEM 13 – ESTANTE BIBLIOTECA - MÉDIO

QUANTIDADE: 02 UNIDADES

Estante contendo prateleiras em MDF.

Medidas aproximadas: 260(L) x 70(P) x 230(A)cm.

Maiores detalhes no projeto arquitetônico em anexo.

ITEM 14 – MESAS DA BIBLIOTECA

QUANTIDADE: 03 UNIDADES

Mesa em MDF com pés tubulares metálicos com acabamento cromado.

Medidas aproximadas: 80(L) x 80(P) x 71(A)cm.

Maiores detalhes no projeto arquitetônico em anexo.

ITEM 15 – EXPOSITOR BAIXO PARA LIVROS

QUANTIDADE: 01 UNIDADE

Bancada contendo prateleiras em MDF e fechamento superior em vidro temperado incolor 8mm.

Medidas aproximadas: 425(L) x 50(P) x 55(A)cm.

Maiores detalhes no projeto arquitetônico em anexo.

ITEM 16 – EXPOSITOR PARA REVISTAS

QUANTIDADE: 01 UNIDADE

Bancada contendo prateleiras em MDF.

Medidas aproximadas: 115(L) x 35(P) x 230(A)cm.

Maiores detalhes no projeto arquitetônico em anexo.

ITEM 17 – MESA PARA PESQUISA - BIBLIOTECA

QUANTIDADE: 01 UNIDADE

Mesa contendo tampo em mdf, contendo uma porta convencional para depósito de gabinete de computador, e peça de vidro temperado.

Medidas aproximadas: 280(L) x 54(P) x 150(A)cm – Armário

Acessórios: 01 peça em vidro temperado 8mm polido, 02 pitons cromados.

Maiores detalhes no projeto arquitetônico em anexo.

ITEM 18 – EXPOSITOR ALTO PARA LIVROS

QUANTIDADE: 03 UNIDADES

Bancada contendo prateleiras em MDF.
Medidas aproximadas: 205(L) x 35(P) x 230(A)cm.
Maiores detalhes no projeto arquitetônico em anexo.

ITEM 19 – ARMÁRIO ALTO
QUANTIDADE: 02 UNIDADES

Armário alto contendo prateleiras em mdf e duas portas convencionais altas.
Medidas aproximadas: 120(L) x 50(P) x 200(A)cm.
Maiores detalhes no projeto arquitetônico em anexo.

ITEM 20 – ESTAÇÃO TRABALHO DUPLA
QUANTIDADE: 01 UNIDADE

Mesa de trabalho duplo contendo balcão com duas portas convencionais, duas gavetas e dois nicho contendo quatro prateleiras de vidro.
Medidas aproximadas: 180(L) x 265(P) x 90(A)cm
Acessórios: 02 pares de corrediça telescópica; 04 peça em vidro temperado 8mm polido, 20 pitons cromados, 02 passa cabos, 02 tomadas elétricas.
Maiores detalhes no projeto arquitetônico em anexo.

ITEM 21 – ARMÁRIO PARA PASTAS SUSPENSAS
QUANTIDADE: 01 UNIDADE

Mesa reta, contendo seis portas convencionais, uma gaveta e um nicho contendo duas prateleiras de vidro temperado.
Medidas aproximadas: 200(L)x55(P)x94(A)cm.
Maiores detalhes no projeto arquitetônico em anexo.

ITEM 22 – ESTAÇÃO DE TRABALHO SIMPLES
QUANTIDADE: 01 UNIDADE

Mesa de trabalho duplo contendo balcão com uma porta convencional, uma gaveta e um nicho contendo quatro prateleiras de vidro.
Medidas aproximadas: 200(L) x 134(P) x 71(A)cm
Acessórios: 01 par de corrediça telescópica; 02 peça em vidro temperado 8mm polido, 08 pitons cromados, 01 passa cabos, 01 tomadas elétricas.
Maiores detalhes no projeto arquitetônico em anexo.

ITEM 23 – ARMÁRIO BAIXO
QUANTIDADE: 03 UNIDADES

Armário baixo contendo três portas convencionais.
Medidas aproximadas: 200(L) x 55(P) x 94(A)cm
Maiores detalhes no projeto arquitetônico em anexo.

ITEM 24 – MESA DE TRABALHO
QUANTIDADE: 06 UNIDADES

Mesa de trabalho contendo balcão com uma porta convencional, quatro gavetas e um nicho contendo duas prateleiras de vidro.
Medidas aproximadas: 180(L) x 170(P) x 72(A)cm
Acessórios: 04 pares de corrediça telescópica; 02 peça em vidro temperado 8mm polido, 08 pitons cromados, 01 passa cabos, 01 tomadas elétricas.
Maiores detalhes no projeto arquitetônico em anexo.

ITEM 25 – ARMÁRIO DE PROTOCOLO
QUANTIDADE: 01 UNIDADE

Armário contendo quatro portas convencionais e escaninho com prateleiras de MDF.

Medidas aproximadas: 215(L) x 50(P) x 200(A)cm

Maiores detalhes no projeto arquitetônico em anexo.

ITEM 26 – MESA REUNIÃO
QUANTIDADE: 01 UNIDADE

Mesa em MDF.

Medidas aproximadas: 280(L) x 120(P) x 74(A)cm

Maiores detalhes no projeto arquitetônico em anexo.

DEMAIS INFORMAÇÕES NECESSÁRIAS

Deverá ser especificada na proposta:

- 1) **Garantia 24 meses, incluídos todos os reparos necessários durante o período.**
- 2) **Os móveis e/ou placas deverão ser entregues montados e instalados nas dependências do CRCSC.**
- 3) **Prazo de entrega: 60 dias ininterruptos após assinatura do contrato.**

LOTE 2

O presente LOTE tem por objeto a aquisição de placas para complementação da comunicação visual da Instituição, devido ao novo acesso ao edifício do CRCSC, que tem por objetivo facilitar o acesso dos portadores de necessidades especiais.

A seguir encontra-se descritos de forma resumida o termo de referencia, bem como as especificações técnicas.

ITEM 01 – LETREIROS E BRASÃO

QUANTIDADE: 03 UNIDADES

01 Letreiro em PVC 5cm de espessura, com pintura na cor azul. Tamanho 96cmx22cm.

01 Brasão em PVC 5cm de espessura, com aplicação de adesivo digital. Tamanho 97x107cm.

01 Letreiro em PVC 2cm de espessura, com pintura na cor azul. Tamanho 200x23cm.

Com instalação inclusa (adesivo dupla face 3M).

Maiores detalhes no projeto arquitetônico em anexo

ITEM 02 – LETREIROS

QUANTIDADE: 02 UNIDADE

01 Letreiro em PVC 3cm de espessura, com pintura na cor branca. Tamanho 160x36cm.

01 Letreiro em PVC 1cm de espessura, com pintura na cor branca. Tamanho 160x18cm.

Com instalação inclusa (adesivo dupla face 3M).

Maiores detalhes no projeto arquitetônico em anexo

ITEM 01 – LETREIRO

QUANTIDADE: 01 UNIDADE

01 Letreiro em aço inox escovado, com aplicação de vinil preto, tamanho total 70x50cm.

Com instalação inclusa (adesivo dupla face 3M).

Maiores detalhes no projeto arquitetônico em anexo

DEMAIS INFORMAÇÕES NECESSÁRIAS

Deverá ser especificada na proposta:

- 1) **Garantia 36 meses, incluídos todos os reparos necessários durante o período.**
- 2) **As placas deverão ser entregues montados e instalados nas dependências do CRCSC.**
- 3) **Prazo de entrega: 20 dias ininterruptos após assinatura do contrato.**

LOTE 3

ITEM 01 – ESTRUTURA PARA OUTDOOR QUANTIDADE: 01 UNIDADE

Estrutura em tubo zincado #16 40x80 (extremos) e tubo de 30x30 pintado de branco acetinado, fixado no mureta por flanges e parafusos parabolt pintados na cor branco acetinado e amarração em barra zincada Ø 3/16 pintada de branco acetinado. A amarração servirá para fixação das lonas impressas, com ilhós. O acabamento será executado com chapas galvanizadas pintadas de preto acetinado. Todas as soldas deverão ser pintadas com zincagem a frio antes de receberem a aplicação da cor. Iluminação com 06 refletores para lâmpada de vapor quente HQI 70W.

DEMAIS INFORMAÇÕES NECESSÁRIAS

Deverá ser especificada na proposta:

- 1) **Garantia 36 meses, incluídos todos os reparos necessários durante o período.**
- 2) **A estrutura deverá ser instalada na área externa do CRCSC (em nível terrestre).**
- 3) **Prazo de entrega: 20 dias interruptos, após assinatura do Contrato.**

ANEXO II
PREGÃO CRCSC Nº 008/2011

MINUTA DE CONTRATO

Aos dias do mês de .. do ano de dois mil e onze , de um lado, o CONSELHO REGIONAL DE CONTABILIDADE DE SANTA CATARINA - CRCSC, com sede na Av. Osvaldo Rodrigues Cabral, nº. 1900, Centro de Florianópolis/SC, inscrito no CNPJ sob o nº. 83.901.983/0001-64, neste ato representado por seu Presidente Sr. doravante denominada simplesmente de CONTRATANTE e, de outro lado,....., CNPJ nº., estabelecida à, neste ato representada pelo....., inscrito no CPF sob o nº., e na CI/RG sob o nº., doravante denominada simplesmente de CONTRATADA, têm, entre si, justo, avençado e celebrado, por força do presente instrumento, elaborado conforme disposto no parágrafo único, do artigo 38, da Lei nº. 8.666/93 e autorizado por despacho da(autoridade)....., de conformidade com o disposto no artigo 61, da Lei nº. 8.666/93, exarado no processo nº., um CONTRATO PARA FORNECIMENTO MÓVEIS SOB MEDIDA , observadas as disposições da Lei nº. 8.666/93 e suas alterações posteriores; o Edital do Pregão Presencial nº. 008/2011 e legislação pertinente; e mediante as cláusulas e condições abaixo estipuladas, as quais prevalecerão entre as contratantes em tudo quanto se conformarem e não conflitarem com as prescrições legais, regulamentares e administrativas que regem a matéria.

CLÁUSULA PRIMEIRA - DO OBJETO

O presente contrato tem por objeto a aquisição de móveis sob medida e placas de comunicação para o CRCSC, conforme termo de referencia, especificações técnicas e quantitativos constantes nos LOTES 1, 2 e 3 do Anexo I, de acordo com o edital, seus anexos e proposta da CONTRATADA (partes integrantes deste), que o integram, como se estivessem completamente transcritos no presente.

PARÁGRAFO PRIMEIRO - A CONTRATADA obriga-se a aceitar nas mesmas condições contratuais, os acréscimos ou supressões que se fizerem necessários no quantitativo do objeto licitado, no limite de até 25% (vinte e cinco por cento) do valor inicial do Contrato.

PARÁGRAFO SEGUNDO - O fornecimento dos móveis e/ ou placas de comunicação visual obedecerá ao estipulado neste contrato, bem como as disposições constantes dos documentos adiante enumerados, que integram o processo de licitação nº. e passam a integrar o presente instrumento, naquilo que não o contrariarem, independentemente de transcrição:

- a) Edital CRCSC nº. 008/2011 e seus anexos, de dede 2011
- b) Proposta e documentos que a acompanham, firmados pela CONTRATADA em de de 2011.

CLÁUSULA SEGUNDA - DA VIGÊNCIA

O presente Contrato vigorará a partir da data da aceitação dos móveis e/ou placas/estrutura devidamente montados e instalados nas dependências do CRCSC e abrangerá o período de garantia previsto na proposta, a contar da data da entrega e instalação dos mesmos.

CLÁUSULA TERCEIRA - OBRIGAÇÕES DA CONTRATADA

A CONTRATADA se compromete a:

- a) Não transferir a outrem, no todo ou em parte, o objeto deste contrato, sem prévia e expressa anuência do CONTRATANTE;
- b) Assumir integralmente a responsabilidade pelo fornecimento e instalação dos móveis e/ou placas de comunicação visual que efetuar de acordo com as especificações constantes da proposta e instruções do Edital do Pregão CRCSC nº. 008/2011 e seus anexos;
- c) Reparar, corrigir, remover, reconstruir ou substituir, às suas expensas, no todo ou em parte, o objeto deste contrato, em que se verificarem vícios, defeitos ou incorreções resultantes da execução;
- d) Arcar com encargos trabalhistas, previdenciários, fiscais e comerciais e com os tributos resultantes do cumprimento do contrato;
- e) Agir segundo as diretrizes e princípios da Administração Pública e conseqüentemente do CRCSC;
- f) Manter durante toda a execução do contrato, todas as condições de habilitação e qualificação exigidas na licitação, legislação e outras normas sobre o assunto, para que o serviço seja compatível às obrigações assumidas;
- g) Responsabilizar-se, integralmente, pelos serviços prestados e danos ocorridos em face deles, nos termos da legislação vigente;
- h) Indicar e apresentar à CONTRATANTE os empregados supervisores dos serviços;
- i) Observar as demais disposições constantes do Edital do Pregão 008/2011, seus anexos e legislação pertinente.

CLÁUSULA QUARTA – DA CONTRATANTE

A CONTRATANTE:

- a) Rejeitará, no todo ou em parte, os móveis e/ou placas e estrutura de comunicação visual, fornecidos em desacordo com os Projetos, inclusive no que se refere aos materiais empregados;
- b) Procederá ao pagamento após o fornecimento dos móveis e/ou placas nos prazos já previstos no Edital.
- c) Exigirá o cumprimento de todos os compromissos assumidos pela CONTRATADA, de acordo com as cláusulas contratuais, termos de sua proposta e legislação pertinente, inclusive trabalhista e tributária, sob pena de não ser efetuado o pagamento;
- d) Notificará, ainda que verbalmente, à CONTRATADA sobre imperfeições, falhas ou irregularidades nos móveis e serviços fornecidos, para que sejam adotadas as medidas corretivas necessárias;
- e) Poderá exigir da CONTRATADA, a qualquer tempo, a prestação de contas, devidamente documentada, dos itens da cláusula anterior que assim permitirem, podendo bloquear o pagamento dos serviços já prestados, caso não seja cumprida alguma cláusula contratual ou seja identificada alguma irregularidade.

CLÁUSULA QUINTA – DO PREÇO

PARÁGRAFO ÚNICO – A Contratante pagará à Contratada, pelo fornecimento dos objetos descritos no LOTE 1, o valor de R\$....(...), para o LOTE 2 o valor R\$.. (...) e para o LOTE 3 o valor de R\$..... após a completa montagem e instalação dos moveis, placas e/ou estrutura de comunicação visual.

CLÁUSULA SEXTA – DOTAÇÃO ORÇAMENTARIA

As despesas com a execução do presente Contrato correrão à conta do orçamento do CRCSC conforme descrito a na sequência:

LOTE 1 (bandeiras, flâmulas e placas) pela conta 6.3.1.3.01.01.005 estimada em R\$ 4.000,00 (quatro mil reais);
LOTE 2 (mobiliário) correrá conforme previsão orçamentária 6.3.2.1.03.01.001 e está estimada de R\$ 189.500,00 (cento e oitenta e nove mil e quinhentos reais) e,
LOTE 3 (reformas) pela conta 6.3.2.1.01.01.002, estimada em R\$ 4.500,00 (quatro mil e quinhentos reais).

CLÁUSULA SÉTIMA – DO PAGAMENTO

O pagamento pelo fornecimento dos móveis e/ou placas será efetuado em moeda nacional, mediante depósito em qualquer agência da rede bancária, desde que vinculada ao sistema de compensação de cheques e outros papéis do Banco do Brasil S/A, em 5 (cinco) dias após a entrega e instalação dos móveis/placas/estrutura, mediante a apresentação da Nota Fiscal ou documento de cobrança correspondente e aceite da mesma por parte CRCSC.

PARÁGRAFO PRIMEIRO - A Nota Fiscal deverá ser preenchida, já constando todos os tributos incidentes que serão retidos, conforme IN SRF nº. 480 de 12/12/04 e alterações, detalhando a atividade desenvolvida e o nº. do edital, salvo se enquadrada em condição tributária que dispense tal retenção.

PARÁGRAFO SEGUNDO - O CRCSC poderá solicitar a qualquer tempo e sempre que a lei exigir, os documentos solicitados no item 9, do Edital de Pregão nº. 14/2011, em especial os pertinentes à regularidade fiscal perante a Seguridade Social, FGTS e SRF.

PARÁGRAFO TERCEIRO - Nenhum pagamento será efetuado à CONTRATADA enquanto pendente de liquidação qualquer obrigação financeira que lhe for imposta em virtude de sanção ou inadimplemento contratual.

PARÁGRAFO QUARTO – No caso de não pagamento de quaisquer valores devidos pela CONTRATANTE, nas datas de seus respectivos vencimentos, haverá correção dos mesmos pela Taxa Referencial Diária - TR, calculada "pro-rata tempore", até a data do efetivo pagamento.

CLÁUSULA OITAVA – DAS SANÇÕES

Pela inexecução total ou parcial do objeto deste Contrato, erro, imperfeição, mora na execução, inadimplemento, não veracidade de informações prestadas ou prática dos ilícitos previsto no art. 88 da Lei 8.666/93, a Administração poderá, garantida a prévia defesa, aplicar à CONTRATADA, conforme a extensão da falta, as sanções previstas no art. 86 e 87 da Lei nº. 8.666/93 e suas alterações posteriores, garantida a prévia defesa, conforme segue:

- a) Advertência;
- b) Multa(s), que deverá(ão) ser recolhida(s) em qualquer agência integrante da Rede, por meio de Documento de Arrecadação fornecido pelo CRCSC, nos seguintes percentuais:
 - b.1) de 0,1% (um décimo por cento) do valor do contrato ou da parte não entregue por dia de atraso pelo descumprimento dos prazos de entrega dos materiais previstos no Edital, limitado aos primeiros quinze dias;
 - b.2) de 2% (dois) por cento do valor do contrato por infração a qualquer condição estipulada neste, aplicada em dobro no caso de reincidência;
- c) Suspensão temporária de participação em licitações e impedimento de contratar com o CRCSC por prazo de até 05 (cinco) anos;
- d) Declaração de inidoneidade para licitar ou contratar com a Administração Pública enquanto perdurarem os motivos determinantes da punição, ou até que seja promovida a reabilitação, perante a autoridade que aplicou a sanção, depois do ressarcimento à Administração pelos prejuízos resultantes e após decorrido o prazo da sanção aplicada com base no inciso anterior.

PARÁGRAFO PRIMEIRO – Poderá ainda ser aplicada a multa compensatória de até 50% (cinquenta por

cento) sobre o valor contratado ou da parte correspondente à parcela que estiver em inadimplemento.

PARÁGRAFO SEGUNDO - As multas acima previstas são independentes entre si, podendo ser aplicadas isoladas ou cumulativamente e serão calculadas sobre o valor do contrato.

PARÁGRAFO TERCEIRO - O valor das multas aplicadas deverá ser recolhido ao CRCSC, no prazo de 05 (cinco) dias, a contar da data da notificação, podendo a Administração descontar o seu valor da Nota Fiscal ou Documento de Cobrança por ocasião do seu pagamento, ou cobrá-las judicialmente, de acordo com a Lei nº. 6.830/80 e demais legislação pertinente, com os encargos correspondentes.

PARÁGRAFO QUARTO - Do ato que aplicar a penalidade caberá recurso, no que couber, conforme previsto no art. 109 da Lei nº. 8.666/93.

PARÁGRAFO QUINTO - Em função da natureza da infração, a CONTRATANTE poderá aplicar à CONTRATADA as penas de suspensão temporária do direito de participar em licitação e impedimento de contratar com a Administração por prazo não superior a 02 (dois) anos, ou, ainda, de declaração de inidoneidade para licitar ou contratar, principalmente com o CRCSC, enquanto perdurarem os motivos determinantes da punição ou até que seja promovida a reabilitação perante a própria autoridade que aplicou a penalidade.

CLÁUSULA NONA - VALIDADE E EFICÁCIA

O presente Contrato só terá validade e eficácia depois de aprovado pelo Presidente do CRCSC e publicado, seu extrato, no Diário Oficial da UNIÃO, em conformidade com o disposto no parágrafo único, do art. 61, da Lei nº. 8.666/93.

CLÁUSULA DÉCIMA – DO FORO

Para dirimir todas as questões oriundas do presente Contrato as partes elegem a Subseção da Justiça Federal de Florianópolis – SC.

E, para firmeza e como prova de assim haverem, entre si, ajustado e contratado, é lavrado o presente Contrato, de acordo com o artigo 60, da Lei nº. 8.666/93, o qual, depois de lido e achado conforme, é assinado pelas partes contratantes, pelas testemunhas abaixo identificadas, dele extraindo-se as cópias necessárias para sua aprovação e execução.

Sergio Faraco
Presidente do CRCSC
Contratante

Contratada

Testemunhas:

Nome: _____

CPF: _____

RG: _____

Nome: _____

CPF: _____

RG: _____

**ANEXO III
PREGÃO CRCSC Nº 008/2011**

Modelo I - DECLARAÇÃO DE CUMPRIMENTO PLENO DOS REQUISITOS DA HABILITAÇÃO

D E C L A R A Ç Ã O

Declaramos para os devidos fins, que a empresa (nome da empresa licitante)....., cumpre plenamente todos os requisitos necessários para a habilitação junto ao processo licitatório , na modalidade Pregão nº. 008/2011, que trata da aquisição de móveis e/ou placas de comunicação visual e/ou estruturas metálicas sob medida devidamente montados e instalados, (descrever somente para o lote que irá apresentar proposta) de acordo com as especificações contidas no (s) LOTE (S)..... do Anexo I.

Sendo o que tinha a declarar.

Local e data:

Nome, cargo e assinatura
Razão Social da empresa

**ANEXO IV
PREGÃO CRCSC Nº. 008/2011**

Modelo II - DECLARAÇÃO REFERENTE AO ART. 32, §2º DA LEI Nº. 8.666/93.

DECLARAÇÃO

(Nome da empresa licitante)..... CNPJ nº, sediada (endereço completo)....., declara, sob as penas da lei, que até a presente data inexistem fatos impeditivos para sua habilitação no presente processo licitatório, ciente da obrigatoriedade de declarar qualquer fato impeditivo superveniente que venha a ocorrer.

Local de data

.....
Nome, cargo e assinatura
Razão Social da empresa

**ANEXO V
PREGÃO CRCSC Nº. 008/2011**

Modelo III – ATESTADO DE CAPACIDADE TÉCNICA

ATESTADO DE CAPACIDADE TÉCNICA

Atestamos para os fins e efeitos que a empresa....., inscrita no CNPJ: sob o nº....., inscrição estadual nº, estabelecida na Rua..... nº, forneceu os móveis e/ou placas de comunicação visual e/ou estruturas metálicas sob medida, descritos na seqüência: à empresade acordo com Nota Fiscal nº. emitida em __/__/__, (anexar cópia da Nota Fiscal).

Atestamos ainda, que os compromissos assumidos foram cumpridos satisfatoriamente, nada constando em nossos registros, até a presente data, que a desabone comercial ou tecnicamente.

Local e data:

Nome, cargo e assinatura
Razão Social da empresa

**ANEXO VI
PREGÃO CRCSC Nº. 008/2011**

Modelo IV - DECLARAÇÃO REFERENTE A LEI Nº. 9.854, DE 27.10.99

D E C L A R A Ç Ã O

(Nome da empresa licitante)....., inscrita no CNPJ nº....., por intermédio de seu representante legal o(a) Sr(a)....., portador(a) da Carteira de Identidade nº..... e do CPF no, DECLARA, para fins do disposto no inciso V do art. 27 da Lei Federal nº. 8.666/93, acrescido pela Lei no 9.854/99, que não emprega menor de dezoito anos em trabalho noturno, perigoso ou insalubre e tampouco emprega menor de dezesseis anos.

Ressalva: emprega menor, a partir de quatorze anos, na condição de aprendiz ().

(Observação: em caso afirmativo, assinalar a ressalva acima).

Local e data:

Nome, cargo e assinatura
Razão Social da empresa

ANEXO VII

PREGÃO PRESENCIAL Nº. 008/2011

Modelo V - CARTA PROPOSTA

Florianópolis, ..dede 2011.

AO
CONSELHO REGIONAL DE CONTABILIDADE DE SC
Av. Osvaldo Rodrigues Cabral, 1900,
Centro – Florianópolis/SC

Ref.: PREGÃO PRESENCIAL Nº 008/2011, que tem por objeto a aquisição de móveis sob medida, palcas e estruturas metálicas CRCSC.

Prezados Senhores,

Após exame do Edital de Pregão Presencial Nº 008/2011, propomos fornecer e executar os serviços objeto descrito no LOTE....., sob nossa integral responsabilidade.

Estamos cientes de que a participação nesta licitação implica a aceitação incondicional e integral da legislação em vigor e das condições fixadas no Edital de licitação.

Se nossa proposta for aceita, comprometemo-nos a comparecer dentro de 5 (cinco) dias úteis, contados da respectiva convocação, para firmar o correspondente instrumento contratual.

O preço global proposto para o fornecimento do objeto licitado referente ao LOTE é de R\$ (.....) com prazo de entrega de..... (.....) dias ininterruptos, contar da data do recebimento do arquivo, O.S. ou assinatura do contrato.

Declaramos de que nos preços apresentados e lances que vierem a ser oferecidos, já estão previstos todos os custos necessários para o fornecimento do objeto da licitação, incluindo os custos para o fornecimento dos impressos, bem como todos os impostos, encargos trabalhistas, previdenciários, fiscais, comerciais, taxas, fretes, seguros e quaisquer outros encargos ou benefícios que incidam ou venham a incidir sobre o objeto licitado, devidamente discriminados

Declaramos, finalmente, que o prazo de validade de nossa proposta é de 60 (sessenta) dias, contados da data de sua abertura.

Sendo o que temos para o momento, e, permanecendo ao inteiro dispor de V.Sas., para eventuais esclarecimentos, subscrevemo-nos.

Atenciosamente.

(DEVERÁ SER IMPRESSO EM PAPEL TIMBRADO DA PROPONENTE)

ANEXO VIII
PREGÃO CRCSC Nº. 008/2011

PROJETO ARQUITETÔNICO LOTE 1 – PLACAS DE COMUNICAÇÃO VISUAL

Placa do novo acesso ao CRCSC - Recepção

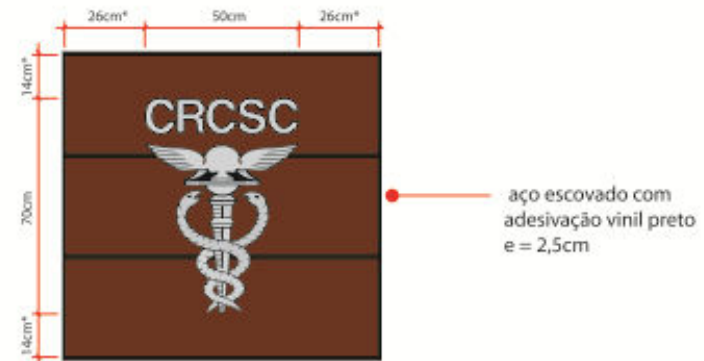

* dimensões do gomo (32 x 102cm)

Vista frontal - PLACA PAINEL RECEPÇÃO

degr(au) projeto de novo acesso CRC-SC	
Projeto: comunicação visual	Contato: w. www.degrau.org.br e. degrau@degrau.org.br t. (48) 3733.6450
data: 30 agosto 2010	

Placa do novo acesso ao CRCSC - Brisado

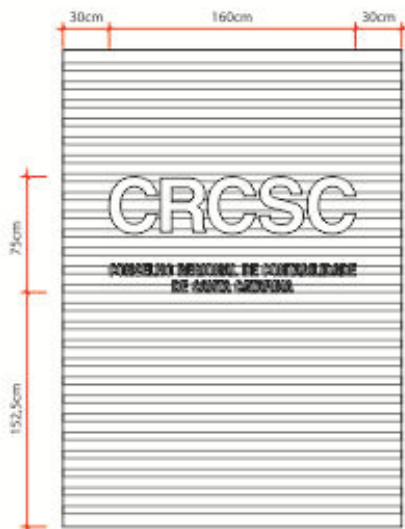

Vista frontal - PLACA BRISADO

- letra caixa de PVC branco e = 3cm
- letra caixa de PVC branco e = 1cm
- brisado alumínio branco



degr(au) projeto de novo acesso CRC-SC

Projeto: comunicação visual

Contato: w. www.degrau.org.br
e. degrau@degrau.org.br
t. (48) 3733.6450

data: 30 agosto 2010

Placa do novo acesso ao CRCSC - Entrada

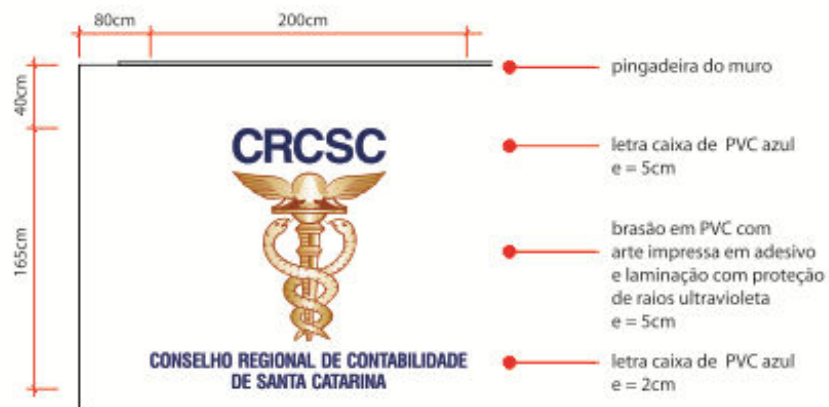

Vista frontal - PLACA ACESSO

degr(au) projeto de novo acesso CRC-SC	
Projeto: comunicação visual	Contato: w - www.dograu.org.br e - degrau@degrau.org.br t - (48) 3733.6450
data: 30 agosto 2010	

PROJETO ARQUITETÔNICO LOTE 2 – MOBILIÁRIO

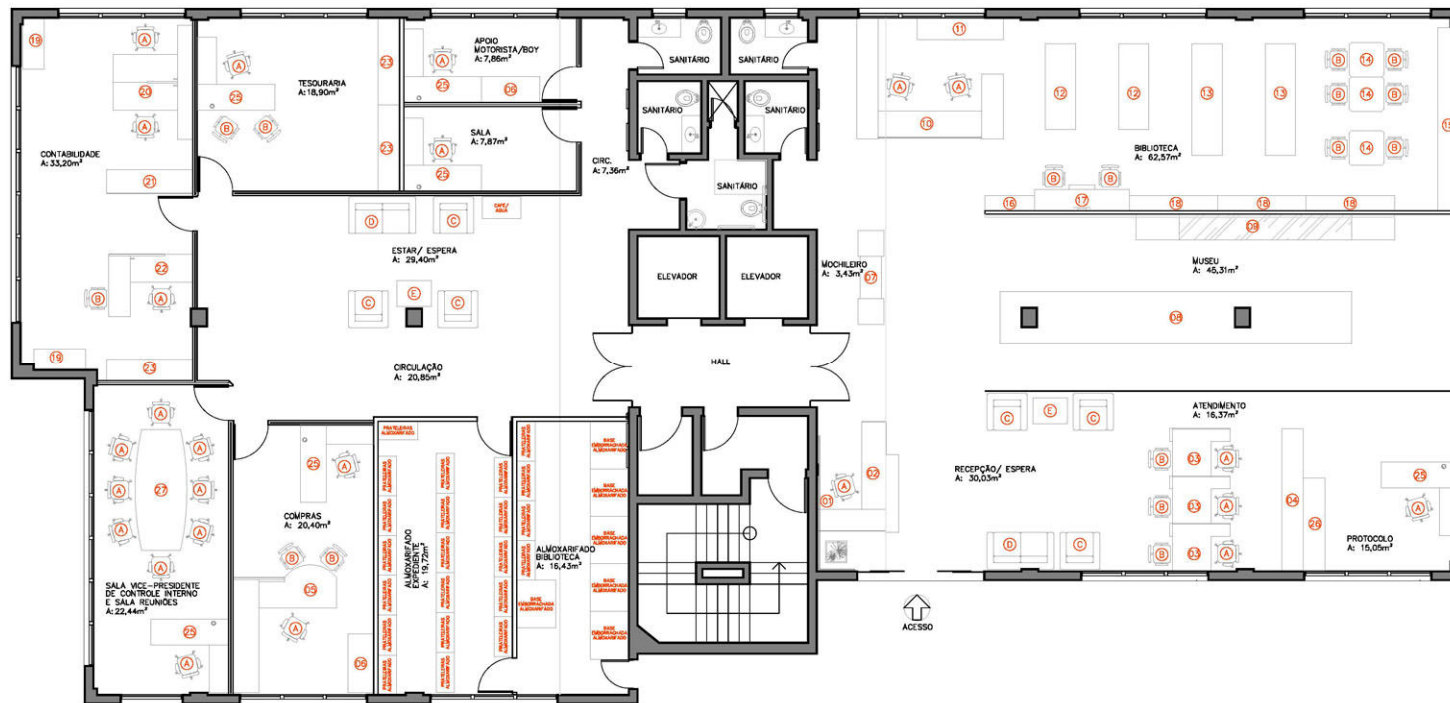

1 PLANTA DE LAYOUT
ESCALA 1:75

LEGENDA:

- A) 24x CADERAS GRATORIAS C/ ESPALMAR PEQUENO, RODIZOS E BRAÇOS - COURISSIMO PRETO
- B) 16x CADERAS FIXAS C/ ESPALMAR PEQUENO E PÉS EM "S" - PLÁSTICO E COURISSIMO PRETO
- C) 06x POLTRONAS 01 LUGAR, QUADRADAS - COURISSIMO BEGE
- D) 02x SOFÁS 02 LUGARES, QUADRADAS - COURISSIMO BEGE
- E) 02x MESA DE CENTRO (80 x 60cm) - CROMADO E VIDRO
- 01) 1x PAINEL COM ABERTURA (ESCONDE QUADRO DE LUZ)
- 02) 1x MESA RECEPÇÃO
- 03) 3x MESA DE ATENDIMENTO
- 04) 1x APOIO ATENDIMENTO
- 05) 1x MESA DIRETOR
- 06) 2x APOIO
- 07) 1x MOCHILEIRO
- 08) 1x BANCADA MUSEU
- 09) 1x EXPOSITOR MUSEU
- 10) 1x MESA BIBLIOTECÁRIA
- 11) 1x APOIO C/ RODIZOS BIBLIOTECÁRIA
- 12) 2x EXPOSITOR PEQUENO DE LIVROS
- 13) 2x EXPOSITOR MÉDIO DE LIVROS
- 14) 3x MESA BIBLIOTECA
- 15) 1x EXPOSITOR BAIXO DE LIVROS
- 16) 1x EXPOSITOR DE REVISTAS
- 17) 1x MESA PESQUISA
- 18) 3x EXPOSITOR ALTO DE LIVROS
- 19) 2x ARMÁRIO ALTO
- 20) 1x ESTAÇÃO DE TRABALHO DUPLA
- 21) 1x ARMÁRIO PASTAS SUSPENSAS
- 22) 1x ESTAÇÃO DE TRABALHO SIMPLES
- 23) 3x ARMÁRIO BAIXO
- 24) -
- 25) 6x MESA TRABALHO
- 26) 1x ARMÁRIO PROTOCOLO
- 27) 1x MESA REUNIÃO



Mestre Benvenuto, 65 sala 04
Trindade - Florianópolis 88036-508
48 3733.6450

arquitetura@degrafau.br

OBRA: INOME FANTASIA / ATIVIDADE!

Conselho Regional de Contabilidade de Santa Catarina

av. Osvaldo Rodrigues Cabral, 1900
CEP 88.015-710 - Centro - Florianópolis/SC

CLIENTE:

CR CSC

TEL: (48) 3021-7000 / (48) 3027-7008

RESPONSÁVEL TÉCNICO:

Arq. Fernando Keerich 07844-0 Arq. Márcio Bartilotti 07883-3

ASSUNTO:

PLANTA DE LAYOUT INTERIOR - 1º PAVTO

ESCALA	DATA	REVISÃO
INDICADA	28-07-2010	

DATA	ASSUNTO	AUTOR
28/03/11	LAYOUT SALAS, MOBILIÁRIO	CRISTINE

FOLHA

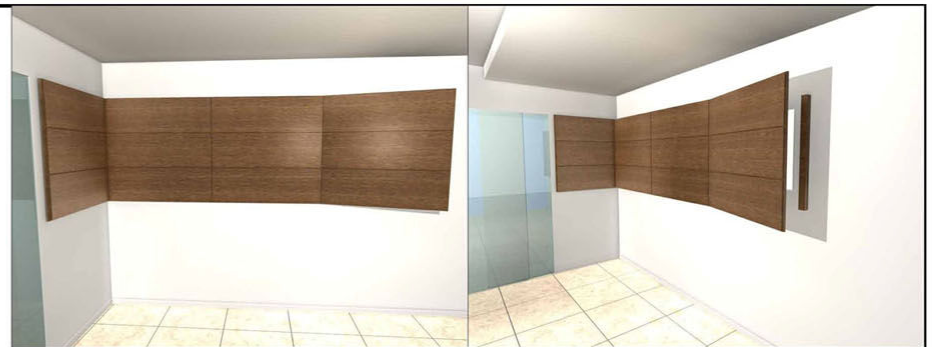
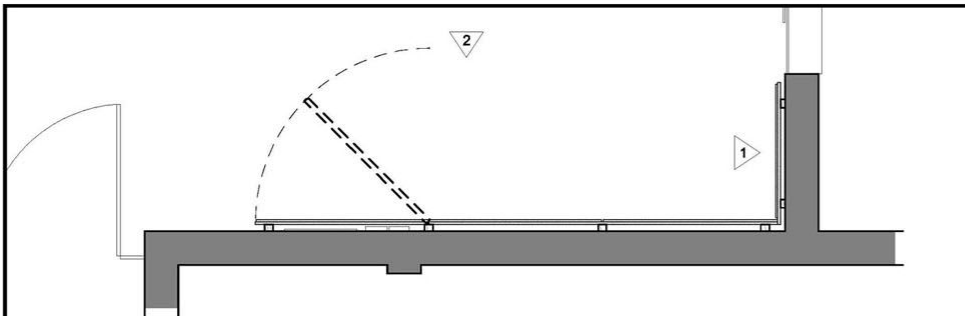

PLANTA-BAIXA – MÓVEL 01
esc 1/20
dimensões em mm

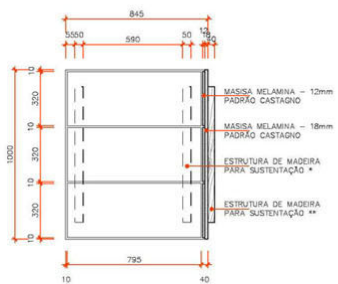
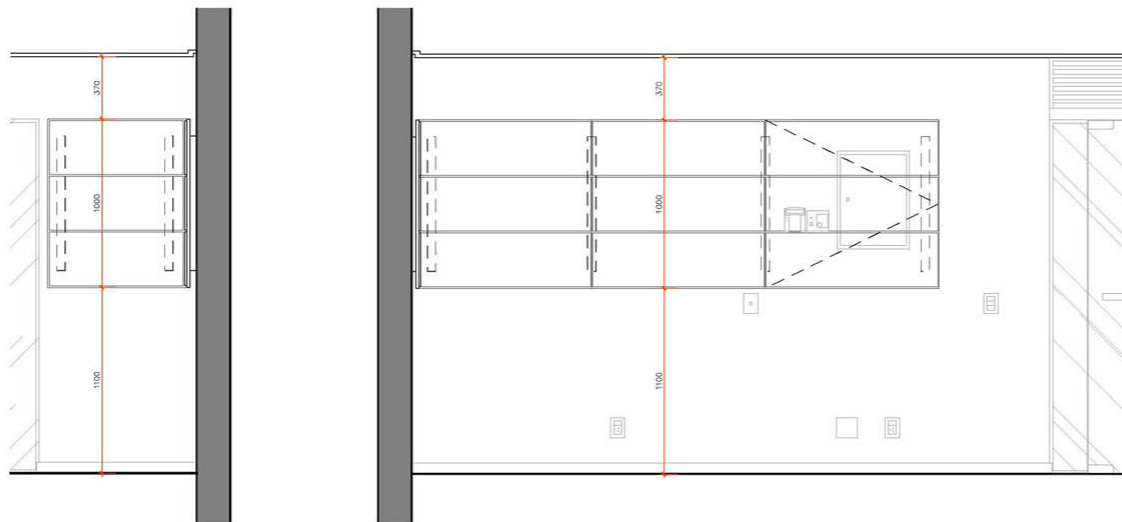

VISTA 1 – MÓVEL 01
esc 1/20
dimensões em mm

* AFASTANDO EM 25mm O PAINEL DA PAREDE
** AFASTANDO EM 40mm O PAINEL DA PAREDE

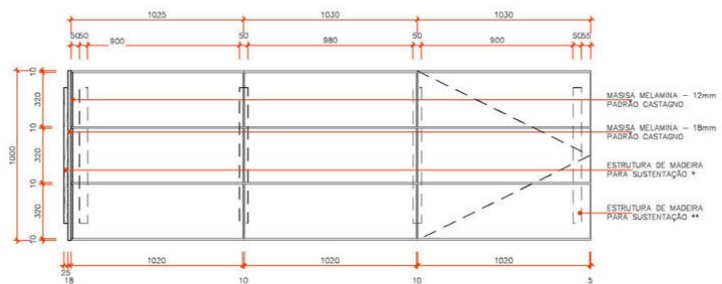

VISTA 2 – MÓVEL 01
esc 1/20
dimensões em mm

* AFASTANDO EM 25mm O PAINEL DA PAREDE
** AFASTANDO EM 40mm O PAINEL DA PAREDE

degrau
ARQUITETOS ASSOCIADOS

Madre Benvenuta, 62 sala 04
Trindade - Florianópolis 88036-500
48 3733.6430

arquitectura@degrau.arch.br

OBRA: INOME FANTASIA / ATIVIDADE

**Conselho Regional de
Contabilidade de Santa Catarina**

av. Osvaldo Rodrigues Cabral, 1900
CEP 88.915-710 - Centro - Florianópolis/SC

CLIENTE:

CR CSC

TEL: (48) 3027-7000 / (48) 3027-7009

RESPONSÁVEL TÉCNICO:

Arq. Fernando Koenich 078844-0

Arq. Márcio BarHofft 075283-3

Arq. Vinícius Linczuk 072242-4

ASSUNTO:

MOBILIÁRIO

MÓVEL 01

INTERIOR - 1º PAVTO

ESCALA

DATA

REVISÃO

INDICADA

28-07-2010

DATA

ASSUNTO

AUTOR

EMISSÃO INICIAL

MÁRCIO

FOLHA

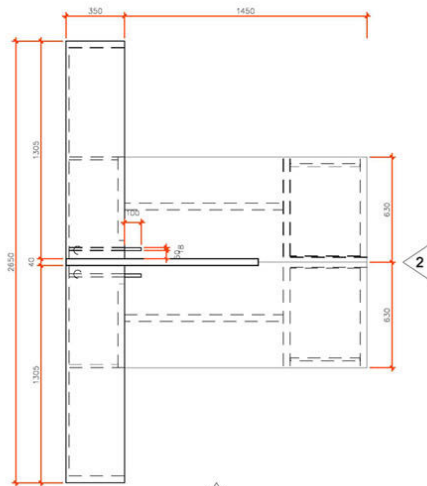

VISTA SUPERIOR - MÓVEL 20
esc 1/20
dimensões em mm

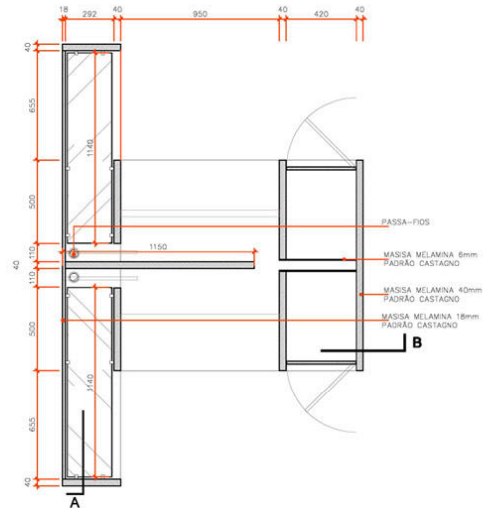

PLANTA BAIXA - MÓVEL 20
esc 1/20
dimensões em mm

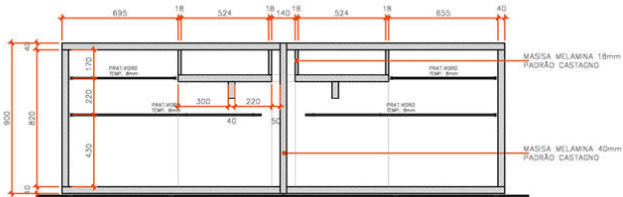

CORTE A - MÓVEL 20
esc 1/20
dimensões em mm

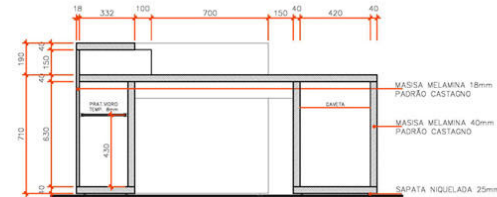

CORTE B - MÓVEL 20
esc 1/20
dimensões em mm



VISTA 2 - MÓVEL 20
esc 1/20
dimensões em mm

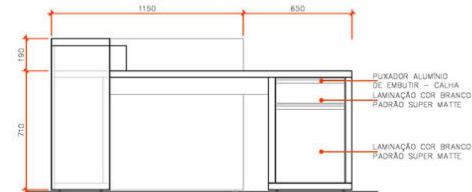

VISTA 1 - MÓVEL 20
esc 1/20
dimensões em mm



degr(au)
ARQUITETOS ASSOCIADOS

Madre Benvenuta, 62 sala 04
Trindade - Florianópolis 88036-500
48 - 3733.6450

arquiteta@degrau.arch.br

OBRA: (NOME FANTASIA / ATIVIDADE)

**Conselho Regional de
Contabilidade de Santa Catarina**

av. Osvaldo Rodrigues Cabral, 1900
CEP 88.015-710 - Centro - Florianópolis/SC

CLIENTE:

CRCSC

TEL: (48) 3027-7000 / (48) 3027-7008

RESPONSÁVEL TÉCNICO:

Arq. Fernando Koerich 078944-0 Arq. Márcio Barilotti 073283-3

Arq. Vinícius Linzck 073242-4

ASSUNTO:

**MOBILIÁRIO
MÓVEL 20
INTERIOR - 1º PAVTO**

ESCALA

DATA

REVISÃO

INDICADA

28-07-2010

DATA

ASSUNTO

AUTOR

EMIÇÃO INICIAL

MÁRCIO

FOLHA

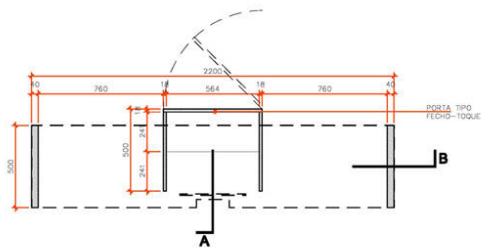

PLANTA-BAIXA - MÓVEL 17
esc 1/20
dimensões em mm

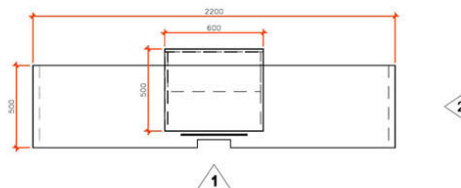

VISTA SUPERIOR - MÓVEL 17
esc 1/20
dimensões em mm

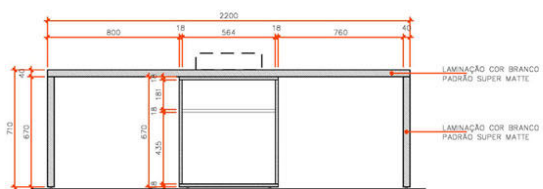

CORTE B - MÓVEL 17
esc 1/20
dimensões em mm

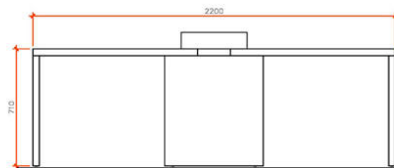

VISTA 1 - MÓVEL 17
esc 1/20
dimensões em mm

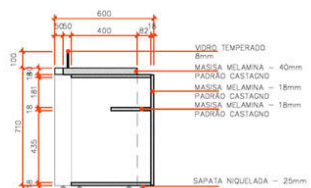

CORTE A - MÓVEL 17
esc 1/20
dimensões em mm

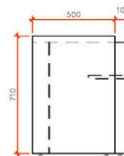

VISTA 2 - MÓVEL 17
esc 1/20
dimensões em mm

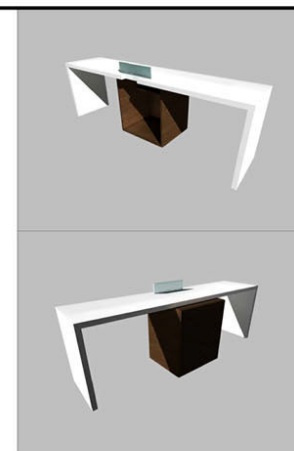

degr(au)
ARQUITETOS ASSOCIADOS

Madre Benvenuta, 62 sala 04
Trindade - Florianópolis 88034-500
48-3733.6450

arquitetura@degrau.com.br

OBRA: (NOME FANTASIA / ATIVIDADE)

**Conselho Regional de
Contabilidade de Santa Catarina**

Av. Osvaldo Rodrigues Cabral, 1900
CEP 88.015-710 - Centro - Florianópolis/SC

CLIENTE:

CR CSC

TEL: (48) 3021-7000 / (48) 3021-7008

RESPONSÁVEL TÉCNICO:

Arq. Fernando Koerich 078944-0 Arq. Márcia Barilótti 070283-3

Arq. Vinícius Lierczak 070240-4

ASSUNTO:

**MOBILIÁRIO
MÓVEL 17
INTERIOR - 1º PAVTO**

ESCALA:

DATA:

REVISÃO:

INDICADA 28-07-2010

DATA:

ASSUNTO:

AUTOR:

EMISSÃO INICIAL

MÁRCIO

FOLHA

13 | 23

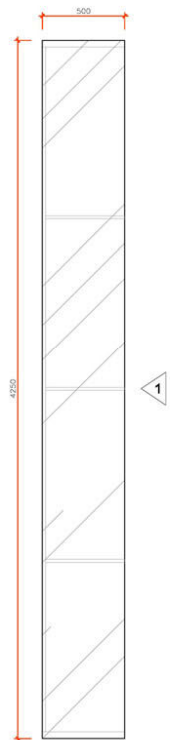

VISTA SUPERIOR - MÓVEL 15
esc 1/20
dimensões em mm

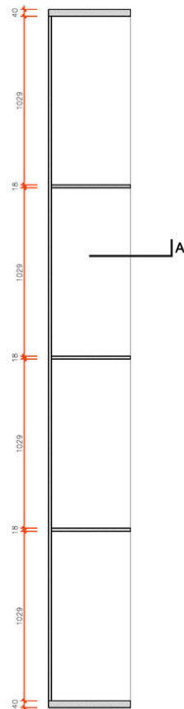

PLANTA-Baixa - MÓVEL 15
esc 1/20
dimensões em mm

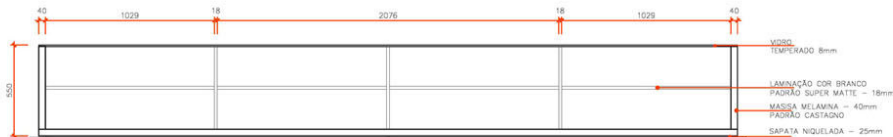

VISTA 1 - MÓVEL 15
esc 1/20
dimensões em mm

1

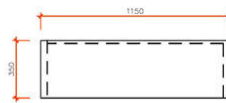

VISTA SUPERIOR - MÓVEL 16
esc 1/20
dimensões em mm

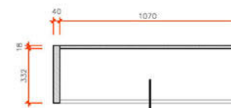

PLANTA-Baixa - MÓVEL 16
esc 1/20
dimensões em mm

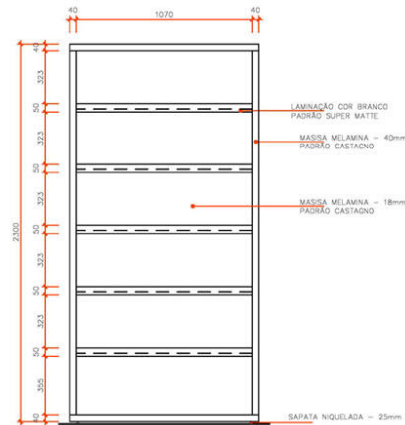

VISTA 1 - MÓVEL 16
esc 1/20
dimensões em mm

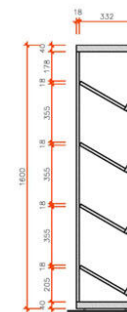

CORTE A - MÓVEL 16
esc 1/20
dimensões em mm

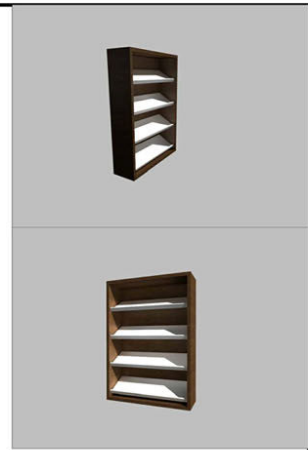

degraul
ARQUITETOS ASSOCIADOS

Madre Benedita, 62 sala 04
Trindade - Florianópolis 88036-500
48-3733.6430

arquiteta@degraul.com.br

OBRA: INDE FANTASIA / ATIVIDADE:

Conselho Regional de Contabilidade de Santa Catarina

av. Osvaldo Rodrigues Cabral, 1900
CEP 88.075-710 - Centro - Florianópolis/SC

CLIENTE:

CRCS

TEL: (48) 3021-7000 / (48) 3021-7008

RESPONSÁVEL TÉCNICO:

Arq. Fernando Koerich 078944-0 Arq. Márcio Barilotti 075283-3

Arq. Vinícius Lincoak 072942-4

ASSUNTO:
**MOBILIÁRIO
MÓVEL 15 e MÓVEL 16
INTERIOR - 1º PAVTO**

ESCALA DATA REVISÃO
INDICADA 28-07-2010

DATA	ASSUNTO	AUTOR
	EMISSÃO INICIAL	MÁRCIO

FOLHA

12 | 23

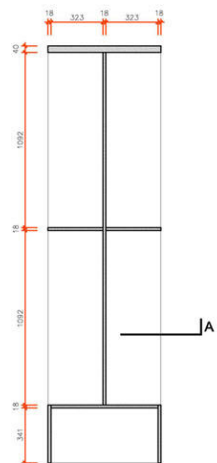

PLANTA-BAIXA – MÓVEL 13
esc 1/20
dimensões em mm

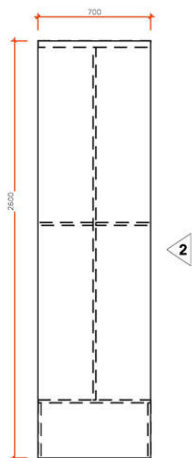

VISTA SUPERIOR – MÓVEL 13
esc 1/20
dimensões em mm

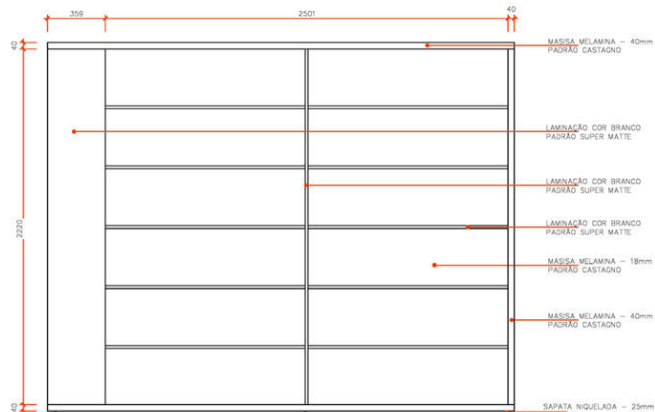

VISTA 2 – MÓVEL 13
esc 1/20
dimensões em mm

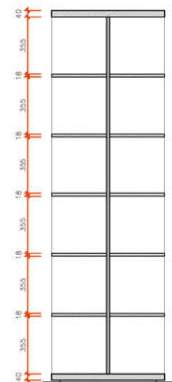

CORTE A – MÓVEL 13
esc 1/20
dimensões em mm

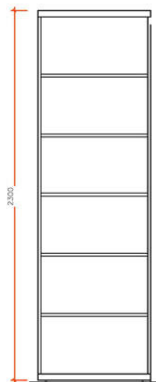

VISTA 1 – MÓVEL 13
esc 1/20
dimensões em mm

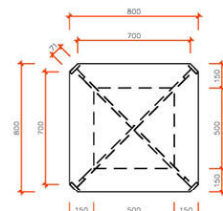

VISTA SUPERIOR – MÓVEL 14
esc 1/20
dimensões em mm

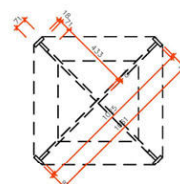

PLANTA-BAIXA – MÓVEL 14
esc 1/20
dimensões em mm

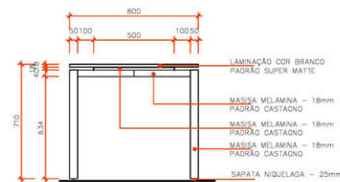

VISTA – MÓVEL 14
esc 1/20
dimensões em mm



degrau
ARQUITETOS ASSOCIADOS

Madre Benvenuta, 42 sala 04
Trindade - Florianópolis 88036-500
48 3733.6450

arqu@degrau.ar.br

OBRA: INOPE FANTASIA / ATIVIDADE

**Conselho Regional de
Contabilidade de Santa Catarina**

av. Civaldo Rodrigues Cabral, 1900
CEP 88.015-710 - Centro - Florianópolis/SC

CLIENTE:

CRCSC

TEL: 4481 3021-7000 / 4481 3021-7008

RESPONSÁVEL TÉCNICO:

Arq. Fernando Koerich 078944-0 Arq. Márcio Bertelli 075293-3

Arq. Vinícius Lieczuk 072240-4

ASSUNTO:

**MOBILIÁRIO
MÓVEL 02 e MÓVEL 14
INTERIOR - 1º PAVTO**

ESCALA DATA REVISÃO
INDICADA 28-07-2010

DATA	ASSUNTO	AUTOR
	EMIÇÃO INICIAL	MÁRCIO

FOLHA

11 23

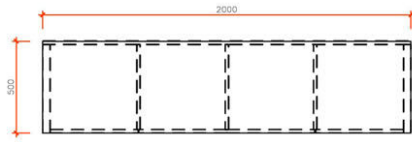

VISTA SUPERIOR – MÓVEL 11
esc 1/20
dimensões em mm

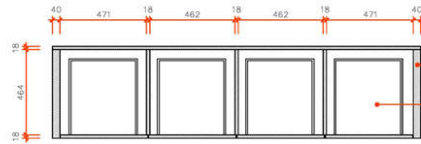

PLANTA-BAIXA – MÓVEL 11
esc 1/20
dimensões em mm

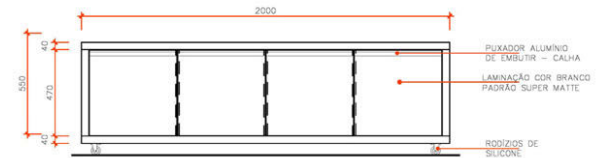

VISTA 1 – MÓVEL 11
esc 1/20
dimensões em mm

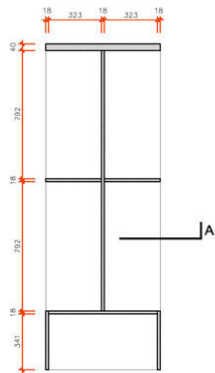

PLANTA-BAIXA – MÓVEL 12
esc 1/20
dimensões em mm

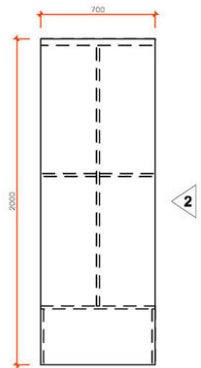

VISTA SUPERIOR – MÓVEL 12
esc 1/20
dimensões em mm

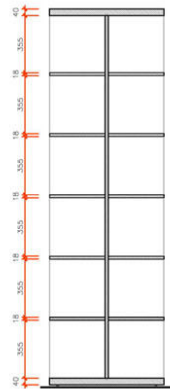

CORTE A – MÓVEL 12
esc 1/20
dimensões em mm

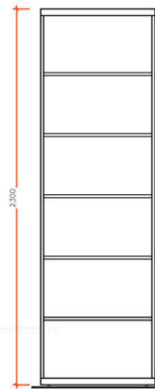

VISTA 1 – MÓVEL 12
esc 1/20
dimensões em mm

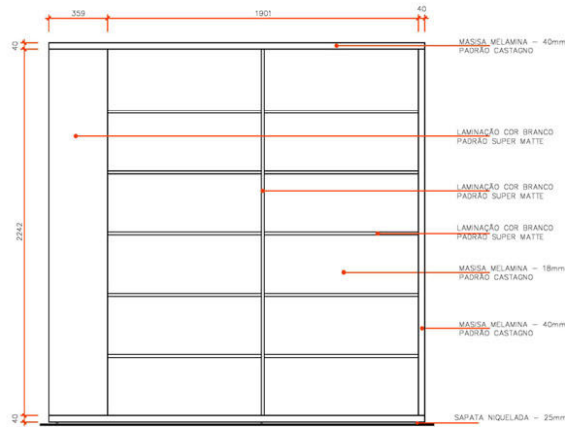

VISTA 2 – MÓVEL 12
esc 1/20
dimensões em mm

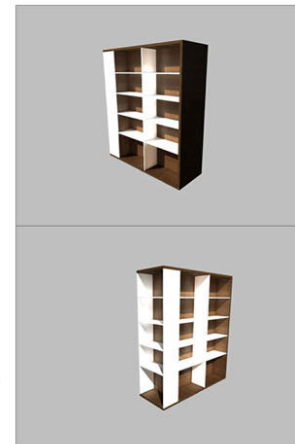

degrau
arquitetos associados

Mãe Benvenuta, 62 sala 01
Trindade - Florianópolis 88036-500
48-3723.6450

arquitectura@degrau.ar.br

OBRA (NOME FANTASIA / ATIVIDADE)

**Conselho Regional de
Contabilidade de Santa Catarina**
av. Osvaldo Rodrigues Cabral, 1900
CEP 88.015-710 - Centro - Florianópolis/SC

CLIENTE

CRCSC

TEL: (48) 3021-7000 / (48) 3021-7008

RESPONSÁVEL TÉCNICO

Arq. Fernando Koerich 078944-0

Arq. Márcio Barilotti 075283-3

Arq. Vinícius Linczuk 072243-4

ASSUNTO:
**MOBILIÁRIO
MÓVEL 11 e MÓVEL 12
INTERIOR - 1º PAVTO**

ESCALA DATA REVISÃO
INDICADA 28-07-2010

DATA ASSUNTO AUTOR
EMISSÃO INICIAL MÁRCIO

FOLHA

10 | 23

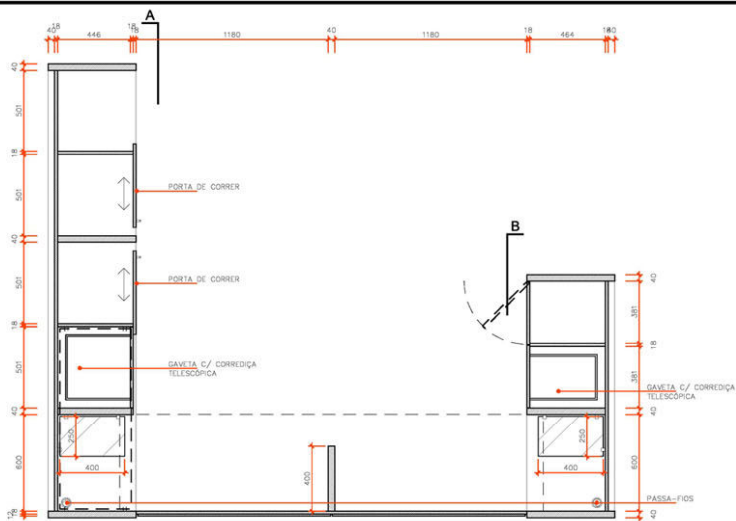

PLANTA-BAIXA - MÓVEL 10
esc 1/20
dimensões em mm

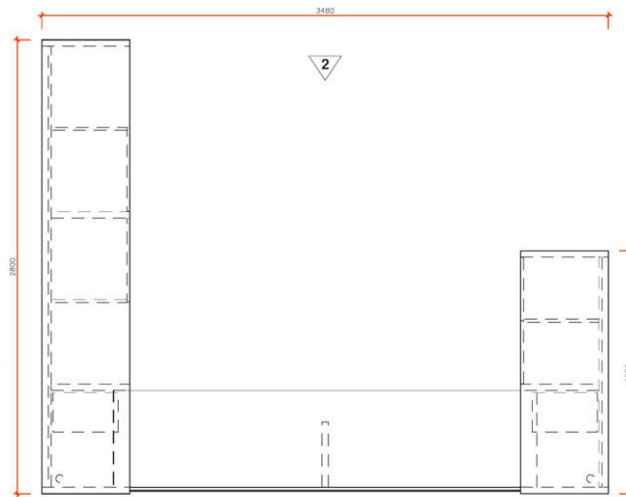

VISTA SUPERIOR - MÓVEL 10
esc 1/20
dimensões em mm

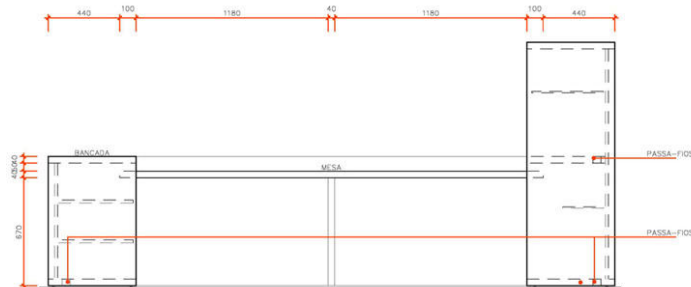

VISTA 2 - MÓVEL 10
esc 1/20
dimensões em mm

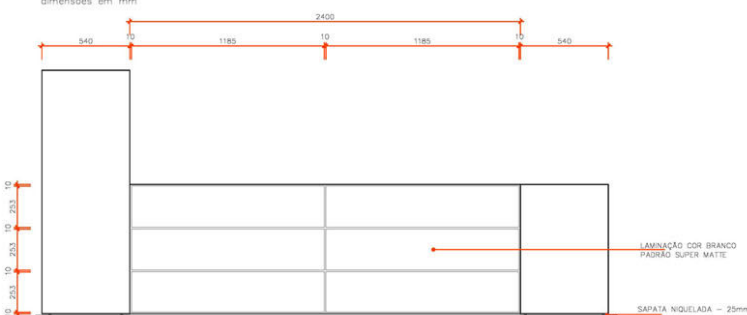

VISTA 1 - MÓVEL 10
esc 1/20
dimensões em mm

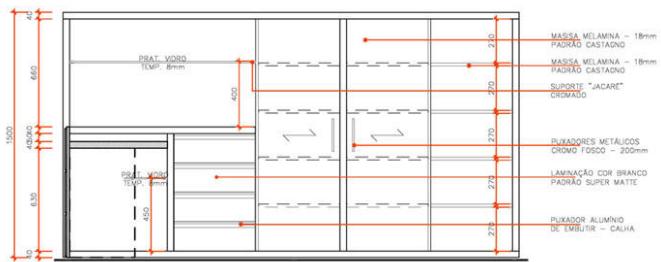

CORTE A - MÓVEL 10
esc 1/20
dimensões em mm

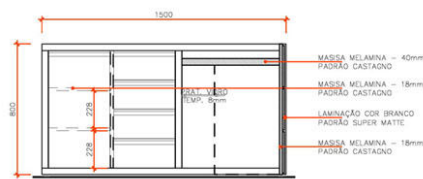

CORTE B - MÓVEL 10
esc 1/20
dimensões em mm

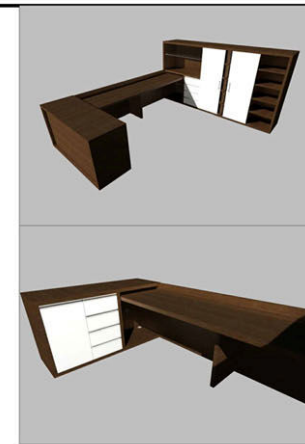

degr(fau)
arquitetos associados

Mestre Benvenuta, 62 sala 04
Trindade - Florianópolis 88036-300
48.3733.6450

arquifur@degrau.ar.br

DBRA (NOME FANTASIA / ATIVIDADE)
**Conselho Regional de
Contabilidade de Santa Catarina**
av. Osvaldo Rodrigues Cabral, 1900
CEP 88.015-710 - Centro - Florianópolis/SC

CLIENTE:

CRSC

TEL: (48) 3027-7000 / (48) 3027-7008

RESPONSÁVEL TÉCNICO:

Arq. Fernando Keerich 078944-0 Arq. Márcio Barilótti 078283-3

Arq. Vinícius Linczuk 072442-4

ASSUNTO:
**MOBILIÁRIO
MÓVEL 10
INTERIOR - 1º PAVTO**

ESCALA	DATA	REVISÃO
INDICADA	28-07-2010	

DATA	ASSUNTO	AUTOR
	EMIÇÃO INICIAL	MÁRCIO

FOLHA

09|23

2

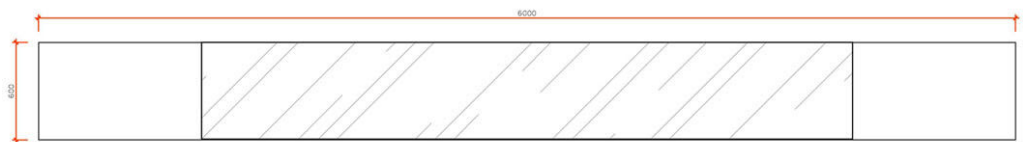

VISTA SUPERIOR – MÓVEL 09
esc 1/20
dimensões em mm

1

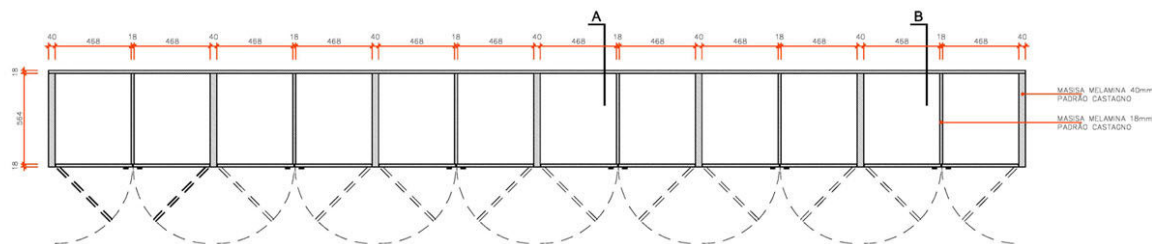

PLANTA-BAIXA – MÓVEL 09
esc 1/20
dimensões em mm

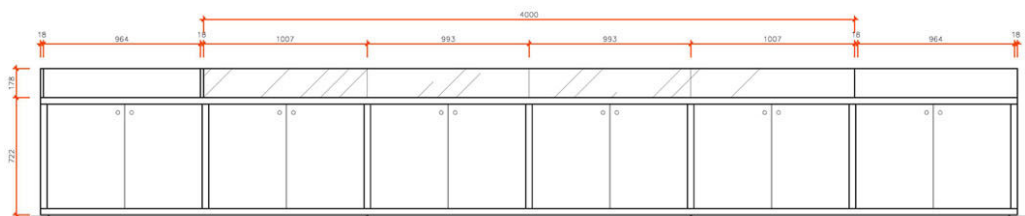

VISTA 1 – MÓVEL 09
esc 1/20
dimensões em mm

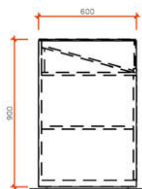

VISTA 2 – MÓVEL 09
esc 1/20
dimensões em mm

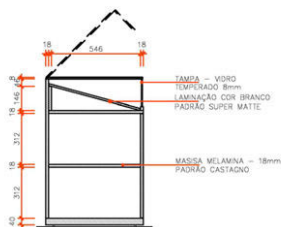

CORTE A – MÓVEL 09
esc 1/20
dimensões em mm

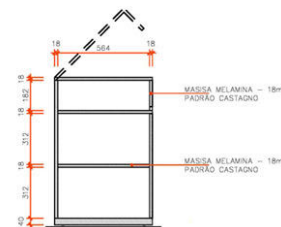

CORTE B – MÓVEL 09
esc 1/20
dimensões em mm



degr(fau)
arquitetos associados

Moore Bevenuta, 62 sala 04
Trindade - Florianópolis 88036-300
48.3733.6450

arquifur@degrau.ar.br

OBRA: OBRE FANTASIA / ATIVIDADE

**Conselho Regional de
Contabilidade de Santa Catarina**
av. Osvaldo Rodrigues Cabral, 1900
CEP 88.015-710 - Centro - Florianópolis/SC

CLIENTE:

CRSC

TEL: (48) 3027-7000 / (48) 3027-7008

RESPONSÁVEL TÉCNICO:

Arq. Fernando Keerich 078944-0 Arq. Márcio Barilótti 078283-3

Arq. Vinícius Linczuk 072242-4

ASSUNTO:

**MOBILIÁRIO
MÓVEL 09
INTERIOR - 1º PAVTO**

ESCALA DATA REVISÃO

INDICADA 28-07-2010

DATA ASSUNTO AUTOR

EMIÇÃO INICIAL MÁRCIO

FOLHA

08|23

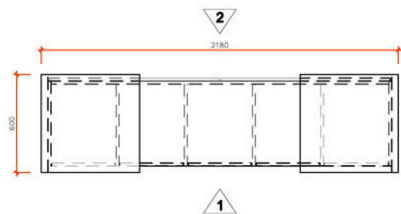

VISTA SUPERIOR - MÓVEL 07
esc 1/20
dimensões em mm

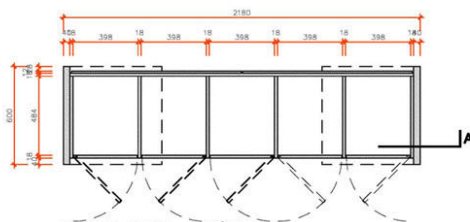

PLANTA-BAIXA - MÓVEL 07
esc 1/20
dimensões em mm

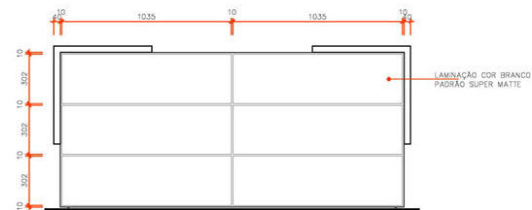

VISTA 2 - MÓVEL 07
esc 1/20
dimensões em mm

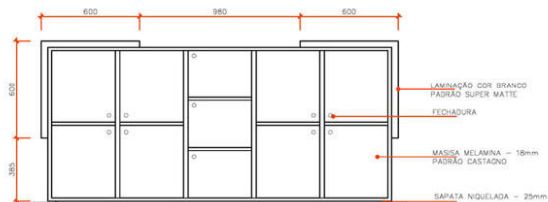

VISTA 1 - MÓVEL 07
esc 1/20
dimensões em mm

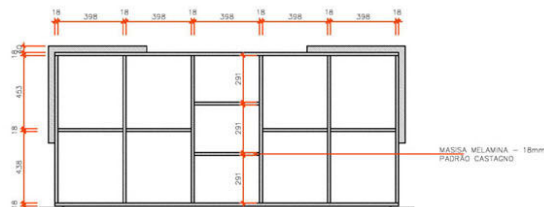

CORTE A - MÓVEL 07
esc 1/20
dimensões em mm



degrau
ARQUITETOS ASSOCIADOS

Madre Benvenuta, 62 sala 5L
Trindade - Florianópolis 88036-590
FONE: 3733.6450

arquiteto@degrau.ar.br

OBRA: (NOME FANTASIA / ATIVIDADE)

**Conselho Regional de
Contabilidade de Santa Catarina**
av. Osvaldo Rodrigues Cabral, 1900
CEP 88.015-710 - Centro - Florianópolis/SC

CLIENTE:

CRCSC

TEL: (48) 3021-7000 / (48) 3021-7008

RESPONSÁVEL TÉCNICO:

Arq. Fernando Koerich 078944-0 Arq. Márcio Barikoff 075263-3

Arq. Vinícius Linck 072742-4

ASSUNTO:

**MOBILIÁRIO
MÓVEL 06 e MÓVEL 07
INTERIOR - 1º PAVTO**

ESCALA

DATA

REVISÃO

INDICADA 28-07-2010

DATA

ASSUNTO

AUTOR

EMISSÃO INICIAL

MÁRCIO

FOLHA

06 | 23

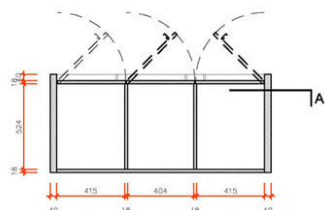

PLANTA-BAIXA - MÓVEL 06
esc 1/20
dimensões em mm

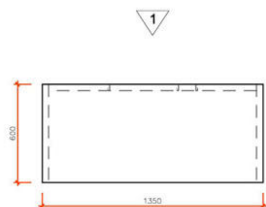

VISTA SUPERIOR - MÓVEL 06
esc 1/20
dimensões em mm

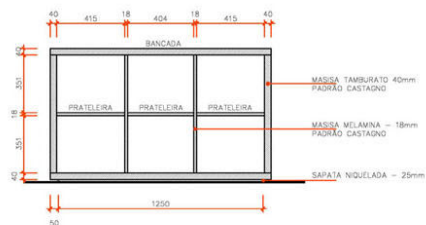

CORTE A - MÓVEL 06
esc 1/20
dimensões em mm

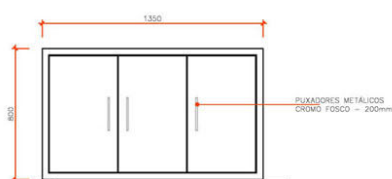

VISTA 1 - MÓVEL 06
esc 1/20
dimensões em mm



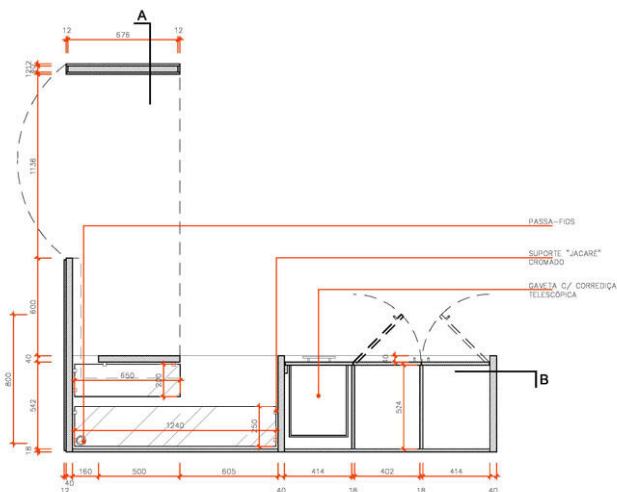

PLANTA-BAIXA – MÓVEL 05
esc 1/20
dimensões em mm

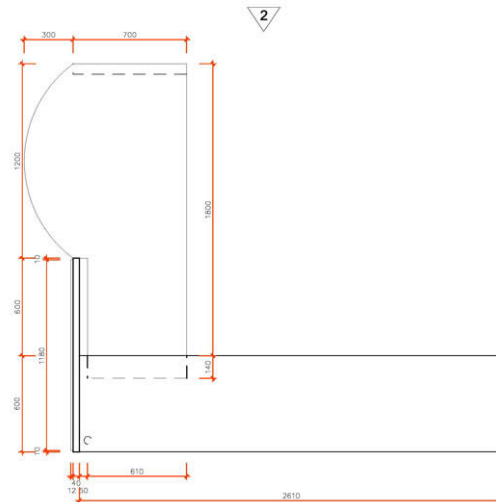

VISTA SUPERIOR – MÓVEL 05
esc 1/20
dimensões em mm

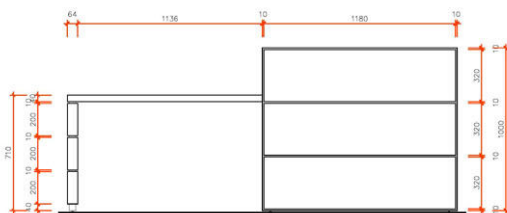

VISTA 1 – MÓVEL 05
esc 1/20
dimensões em mm

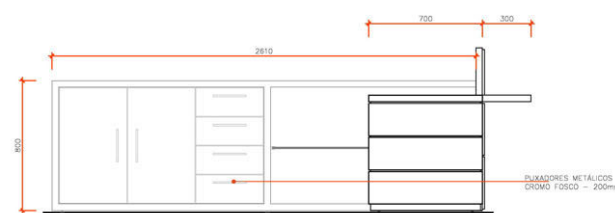

VISTA 2 – MÓVEL 05
esc 1/20
dimensões em mm

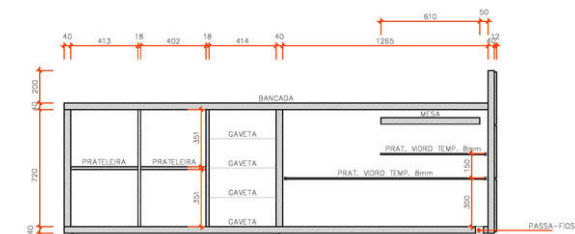

CORTE B – MÓVEL 05
esc 1/20
dimensões em mm

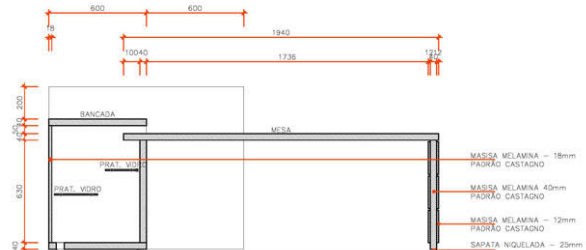

CORTE A – MÓVEL 05
esc 1/20
dimensões em mm



degrau
ARQUITETOS ASSOCIADOS

Madre Benvenuta, 62 sala 05
Trindade - Florianópolis 88034-300
48 - 3733.6450

arquitectura@degrau.arq.br

OBRA: INDIC FANTASIA / ATIVIDADES

Conselho Regional de Contabilidade de Santa Catarina

av. Osvaldo Rodrigues Cabral, 1900
CEP 88.015-710 - Centro - Florianópolis/SC

CLIENTE:

CRCSC

TEL: (48) 3027-7000 / (48) 3027-7008

RESPONSÁVEL TÉCNICO:

Arq. Fernando Koenich - 078944-0 Arq. Márcio Barilotti - 076283-3

Arq. Vinícius Lenczuk - 072242-4

ASSUNTO:

**MOBILIÁRIO
MÓVEL 05
INTERIOR - 1º PAVTO**

ESCALA DATA REVISÃO

INDICADA 28-07-2010

DATA ASSUNTO AUTOR

EMISSÃO INICIAL MÁRCIO

FOLHA

05 | 23

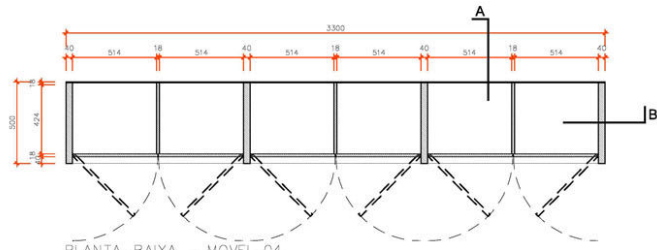

PLANTA-BAIXA - MÓVEL 04
esc 1/20
dimensões em mm

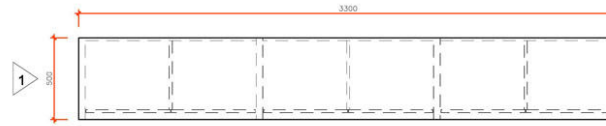

VISTA SUPERIOR - MÓVEL 04
esc 1/20
dimensões em mm

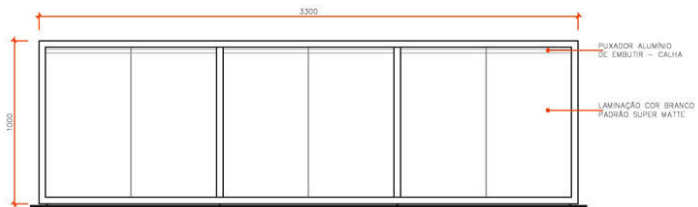

VISTA 2 - MÓVEL 04
esc 1/20
dimensões em mm



VISTA 1 - MÓVEL 04
esc 1/20
dimensões em mm

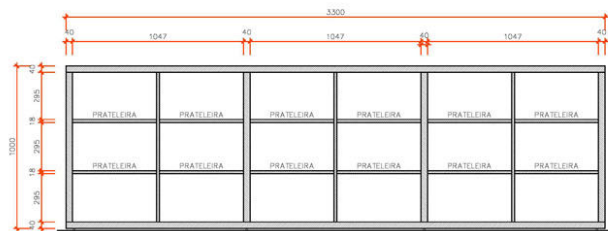

CORTE B - MÓVEL 04
esc 1/20
dimensões em mm

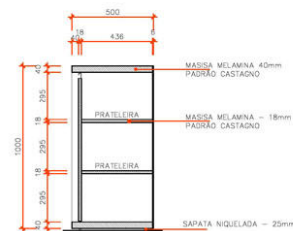

CORTE A - MÓVEL 04
esc 1/20
dimensões em mm



degrau
ARQUITETOS ASSOCIADOS

Madre Benvenuta, 62 sala 04
Trindade - Florianópolis 88034-500
48 - 3733.6400

arqu@degrau.com.br

OBRA: (NOME FANTASIA / ATIVIDADE)

**Conselho Regional de
Contabilidade de Santa Catarina**
av. Osvaldo Rodrigues Cabral, 1000
CEP 88.015-710 - Centro - Florianópolis/SC

CLIENTE:

CRCSO

TEL: (48) 3027-7000 / (48) 3027-7008

RESPONSÁVEL TÉCNICO:

Arq. Fernando Kozirich 078944-0

Arq. Márcio Barilotti 075283-3

Arq. Vinícius Linzck 072240-4

ASSUNTO:

**MÓVEL 04
INTERIOR - 1º PAVTO**

ESCALA

DATA

REVISÃO

INDICADA

28-07-2010

DATA

ASSUNTO

AUTOR

EMISSÃO INICIAL

MÁRCIO

FOLHA

04 | 23

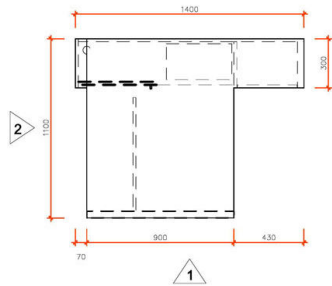

VISTA SUPERIOR – MÓVEL 03
esc 1/20
dimensões em mm

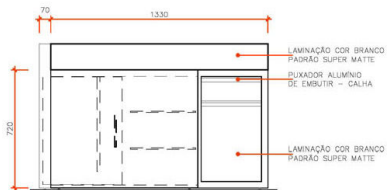

VISTA 1 – MÓVEL 03
esc 1/20
dimensões em mm

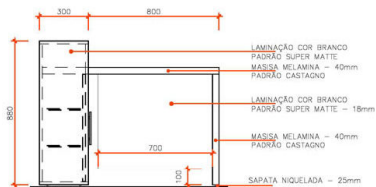

VISTA 2 – MÓVEL 03
esc 1/20
dimensões em mm

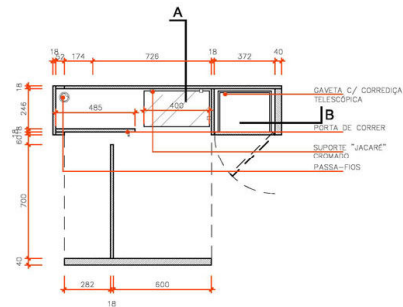

PLANTA-BAIXA – MÓVEL 03
esc 1/20
dimensões em mm

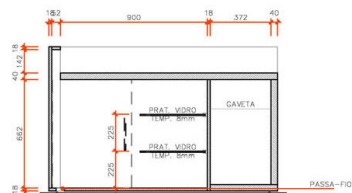

CORTE B – MÓVEL 03
esc 1/20
dimensões em mm

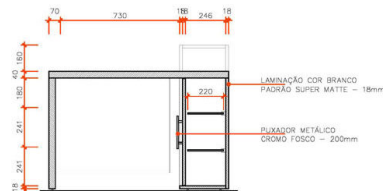

CORTE A – MÓVEL 03
esc 1/20
dimensões em mm

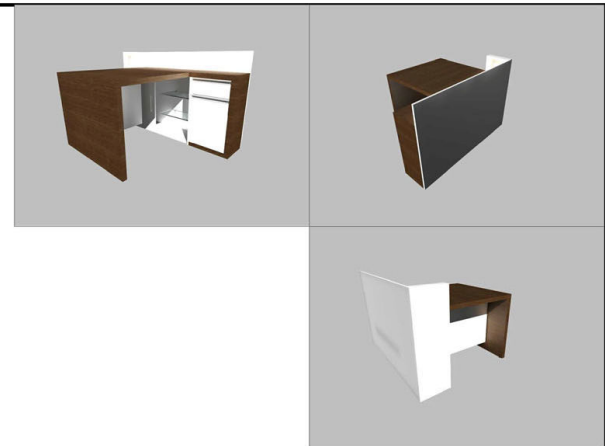

degrau
ARQUITETOS ASSOCIADOS

Madre Benvenuta, 62 sala 04
Trindade - Florianópolis 88024-100
48-3733.6450

arqu@degrau.arq.br

OBRA: (NOME FANTASIA / ATIVIDADE)

**Conselho Regional de
Contabilidade de Santa Catarina**
av. Osvaldo Rodrigues Cabral, 1900
CEP 88.015-710 - Centro - Florianópolis/SC

CLIENTE:

CR CSC

TEL: (48) 3027-7000 / (48) 3027-7008

RESPONSÁVEL TÉCNICO:

Arq. Fernando Koechik 078844-0

Arq. Márcio Barilotti 075083-3

Arq. Vinícius Linczak 072242-4

ASSUNTO:

**MÓBILIÁRIO
MÓVEL 03
INTERIOR - 1º PAVTO**

ESCALA DATA REVISÃO
INDICADA 28-07-2010

DATA ASSUNTO AUTOR
EMIÇÃO INICIAL MÁRCIO

FOLHA

03 | 23

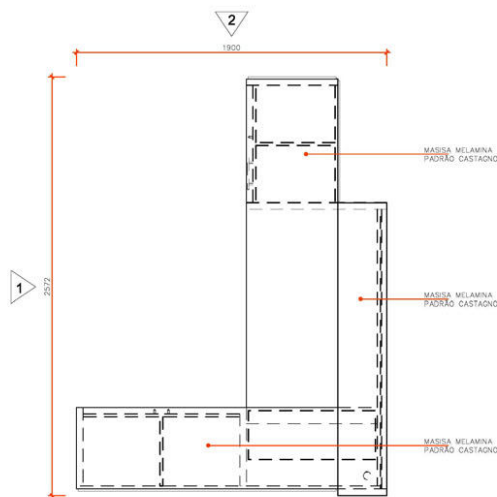

VISTA SUPERIOR - MÓVEL 02
esc 1/20
dimensões em mm

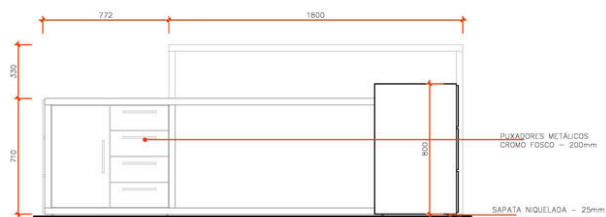

VISTA 1 - MÓVEL 02
esc 1/20
dimensões em mm

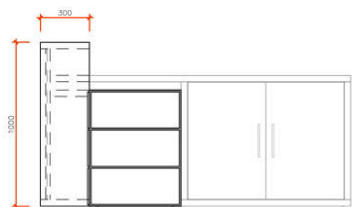

VISTA 2 - MÓVEL 02
esc 1/20
dimensões em mm

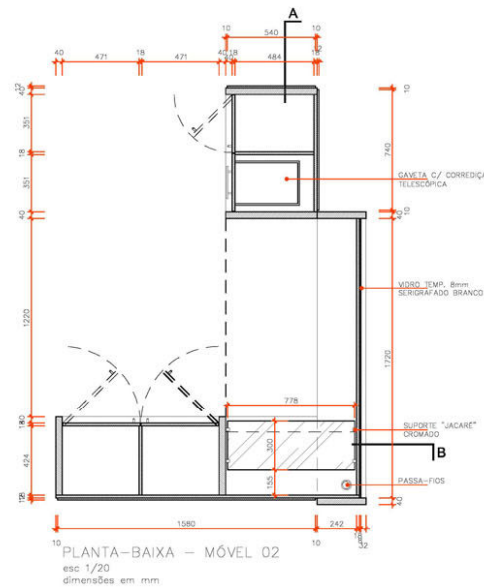

PLANTA-BAIXA - MÓVEL 02
esc 1/20
dimensões em mm

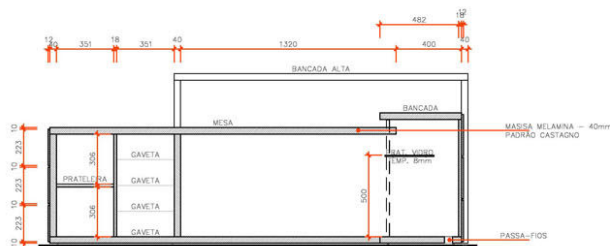

CORTE A - MÓVEL 02
esc 1/20
dimensões em mm

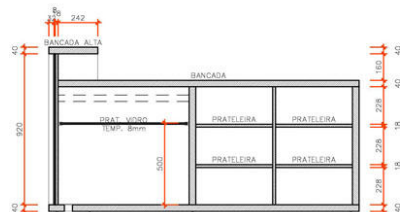

CORTE B - MÓVEL 02
esc 1/20
dimensões em mm

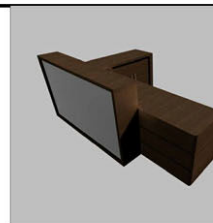

degrau
ARQUITETOS ASSOCIADOS

Mestre Benvenuta, 62 sala 04
Trindade - Florianópolis 88034-500
48 - 3733.6400

arquitectura@degrau.arq.br

OBRA: INOUE FANTASIA / ATIVIDADE

**Conselho Regional de
Contabilidade de Santa Catarina**
av. Osvaldo Rodrigues Cabral, 1000
CEP 88.015-710 - Centro - Florianópolis/SC

CLIENTE:

CR CSC

TEL: (48) 3021-7000 / (48) 3021-7008

RESPONSÁVEL TÉCNICO:

Arq. Fernando Kowrich 078844-0 Arq. Márcio Barilotti 075263-3

Arq. Vinícius Linzck 072242-4

ASSUNTO:

**MÓVEL 02
INTERIOR - 1º PAVTO**

ESCALA DATA REVISÃO
INDICADA 28-07-2010

DATA ASSUNTO AUTOR
EMISSÃO INICIAL MÁRCIO

FOLHA

02 | 23

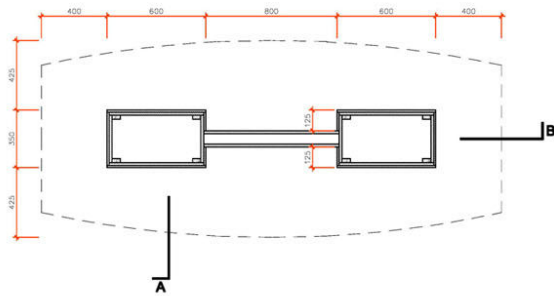

PLANTA-BAIXA - MÓVEL 27
esc 1/20
dimensões em mm

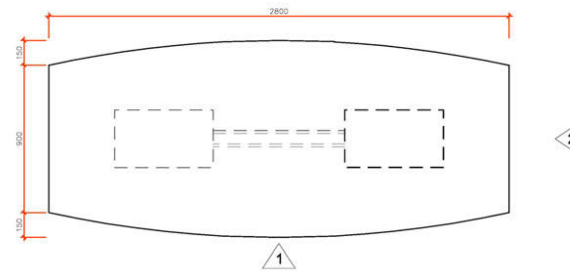

VISTA SUPERIOR - MÓVEL 27
esc 1/20
dimensões em mm

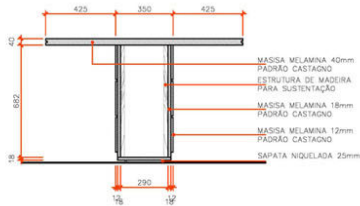

CORTE A - MÓVEL 27
esc 1/20
dimensões em mm

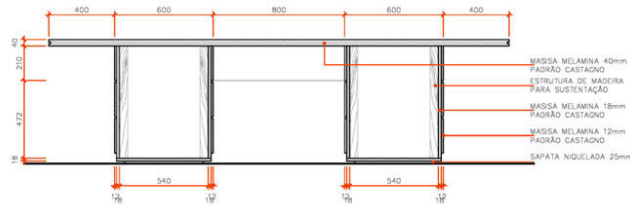

CORTE B - MÓVEL 27
esc 1/20
dimensões em mm

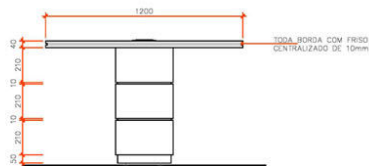

VISTA 2 - MÓVEL 27
esc 1/20
dimensões em mm

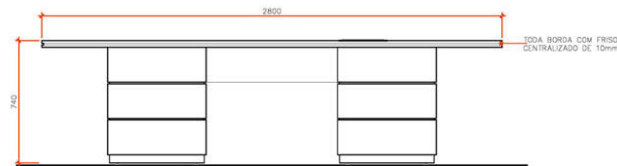

VISTA 1 - MÓVEL 27
esc 1/20
dimensões em mm

degr(a)u
ARQUITETOS ASSOCIADOS

Madre Benvenuta, 62 sala 04
Trindade - Florianópolis 88036-500
48-3733.6450

arqu@degrau.com.br

OBRA: (NOME FANTASIA / ATIVIDADE)

**Conselho Regional de
Contabilidade de Santa Catarina**

av. Osvaldo Rodrigues Cabral, 1900
CEP 88.015-710 - Centro - Florianópolis/SC

CLIENTE:

CR CSC

TEL: (48) 3021-7000 / (48) 3021-7008

RESPONSÁVEL TÉCNICO:

Arq. Fernando Koerich 078944-0 Arq. Márcio Barilotti 075283-3

Arq. Valécia Linzuk 072242-4

ASSUNTO:

**MOBILIÁRIO
MÓVEL 27
INTERIOR - 1º PAVTO**

ESCALA DATA REVISÃO

INDICADA 28-07-2010

DATA	ASSUNTO	AUTOR
	EMIÇÃO INICIAL	MÁRCIO

FOLHA

23 | 23

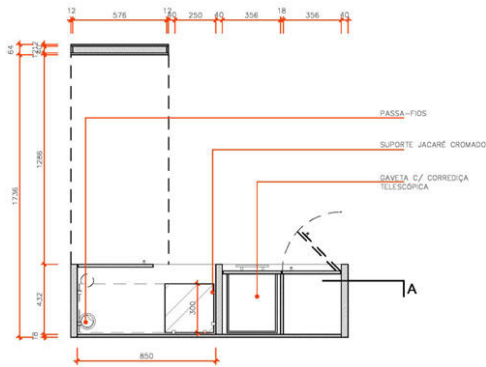

PLANTA-BAIXA – MÓVEL 25
esc 1/20
dimensões em mm

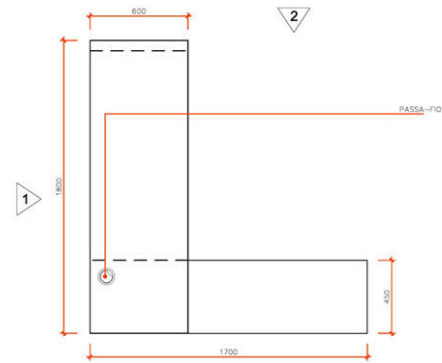

VISTA SUPERIOR – MÓVEL 25
esc 1/20
dimensões em mm

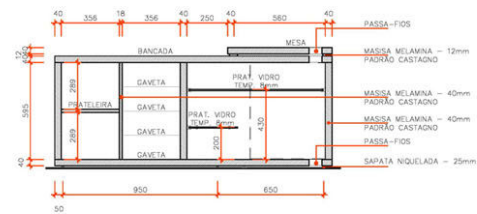

CORTE A – MÓVEL 25
esc 1/20
dimensões em mm

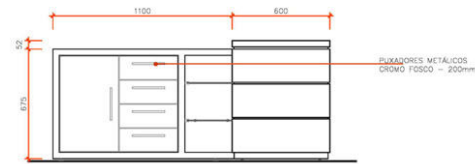

VISTA 2 – MÓVEL 25
esc 1/20
dimensões em mm



VISTA 1 – MÓVEL 25
esc 1/20
dimensões em mm



degr(au)
arquitetos associados

Madre Benvenuta, 62 sala 04
Trindade - Florianópolis 88036-500
48-37335450

arquiteta@degrau.br

TIPO DE OBRA / ATIVIDADE

**Conselho Regional de
Contabilidade de Santa Catarina**
av. Osvaldo Rodrigues Cabral, 1900
CEP 88.015-710 - Centro - Florianópolis/SC

CLIENTE

CRCS

TEL: (48) 3027-1000 / (48) 3027-7008

RESPONSÁVEL TÉCNICO

Arq. Fernando Koerich 078844-G Arq. Márcio Barilótti 070283-3

Arq. Vinícius Lincoak 072242-4

ASSUNTO

**MOBILIÁRIO
MÓVEL 25
INTERIOR - 1º PAVTO**

ESCALA

DATA

REVISÃO

INDICADA 28-07-2010

DATA

ASSUNTO

AUTOR

EMISSÃO INICIAL

MÁRCIO

FOLHA

21 | 23

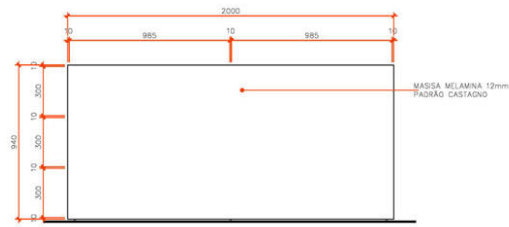
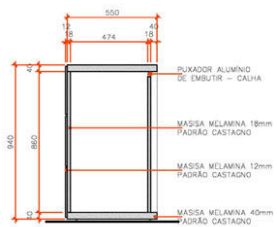
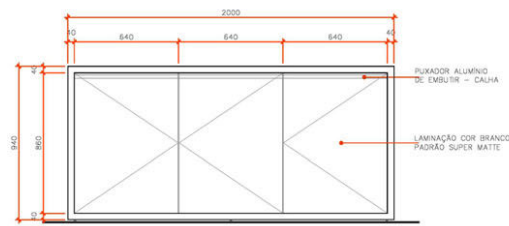
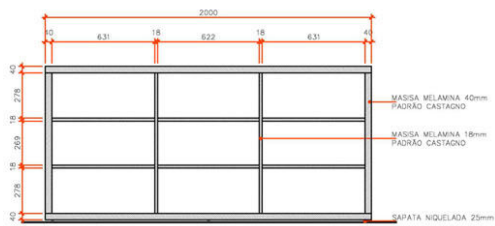
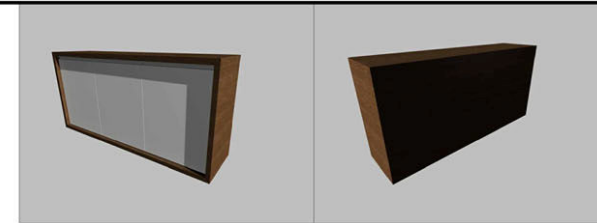
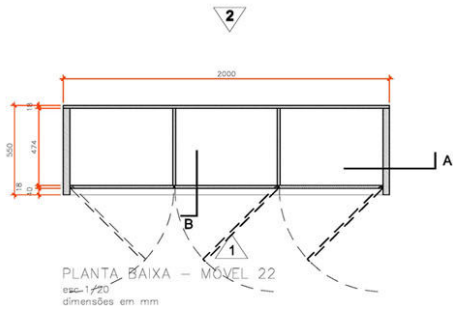

degr(au)
arquitetos associados

Madre Benvenha, 62 sala 04
Trindade - Florianópolis 88036-500
48-3733-0450

arquiteta@degrau.br

OBRA: DÓCE FANTASIA / ATIVIDADE:

**Conselho Regional de
Contabilidade de Santa Catarina**
av. Osvaldo Rodrigues Cabral, 1900
CEP 88.016-710 - Centro - Florianópolis/SC

CLIENTE:

CR CSC

TEL: (48) 3027-1000 / (48) 3027-1008

RESPONSÁVEL TÉCNICO:

Arq. Fernando Koechik 070844-0

Arq. Márcio Barilótti 070263-3

Arq. Vinícius Linckeb 072242-4

ASSUNTO:

**MOBILIÁRIO
MÓVEL 23
INTERIOR - 1º PAVTO**

ESCALA

DATA

REVISÃO

INDICADA 28-07-2010

DATA

ASSUNTO

AUTOR

EMISSÃO INICIAL

MÁRCIO

FOLHA

19 | 23

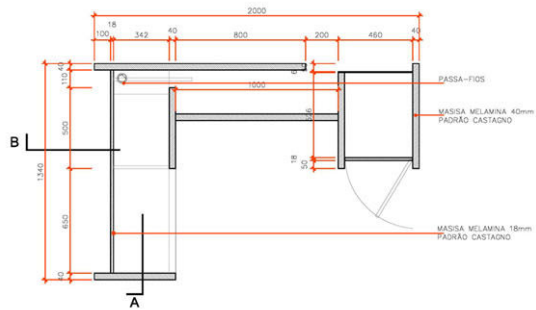

PLANTA BAIXA – MÓVEL 22
esc 1/20
dimensões em mm

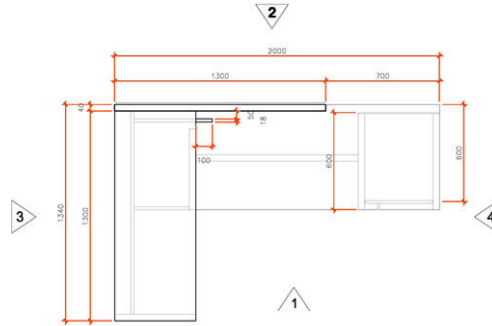

VISTA SUPERIOR – MÓVEL 22
esc 1/20
dimensões em mm

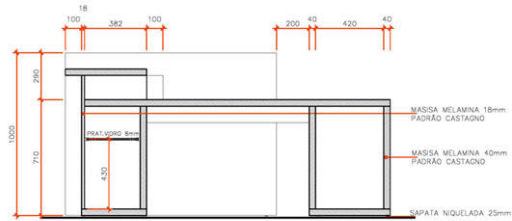

CORTE B – MÓVEL 22
esc 1/20
dimensões em mm

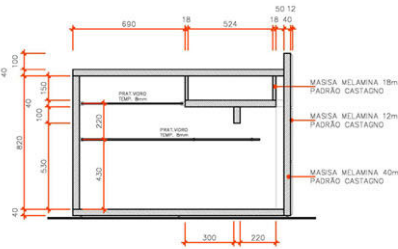

CORTE A – MÓVEL 22
esc 1/20
dimensões em mm

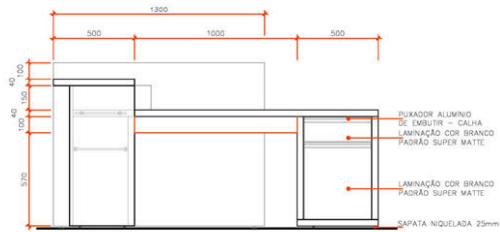

VISTA 1 – MÓVEL 22
esc 1/20
dimensões em mm

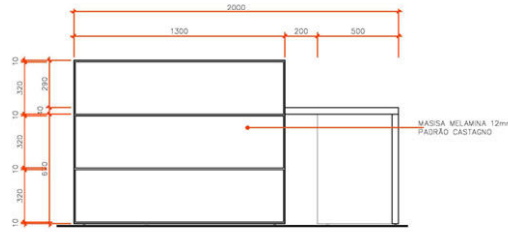

VISTA 2 – MÓVEL 22
esc 1/20
dimensões em mm

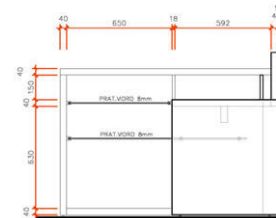

VISTA 4 – MÓVEL 22
esc 1/20
dimensões em mm

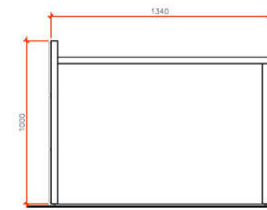

VISTA 3 – MÓVEL 22
esc 1/20
dimensões em mm

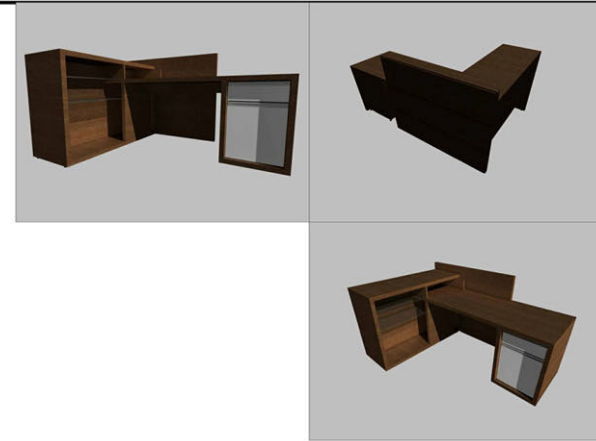

degrau
ARQUITETOS ASSOCIADOS

Madre Benvenuta, 62 sala 05
Trindade - Florianópolis 88076-500
48 - 3733.6450

arqu@degrau.arq.br

OSBA: INDC FANTASIA / ATIVIDADE

**Conselho Regional de
Contabilidade de Santa Catarina**
av. Osvaldo Rodrigues Cabral, 1900
CEP 88.015-710 - Centro - Florianópolis/SC

CLIENTE

CR CSC

TEL: (48) 3021-7000 / (48) 3021-7008

RESPONSÁVEL TÉCNICO

Arq. Fernando Koenich 078844-0 Arq. Márcio Barilotti 076283-3

Arq. Vinícius Lenczuk 072942-4

ASSUNTO

**MOBILIÁRIO
MÓVEL 22
INTERIOR - 1º PAVTO**

ESCALA DATA REVISÃO
INDICADA 28-07-2010

DATA ASSUNTO AUTOR
EMISSÃO INICIAL MÁRCIO

FOLHA

PROJETO ARQUITETÔNICO LOTE 3 – ESTRUTURA METÁLICA

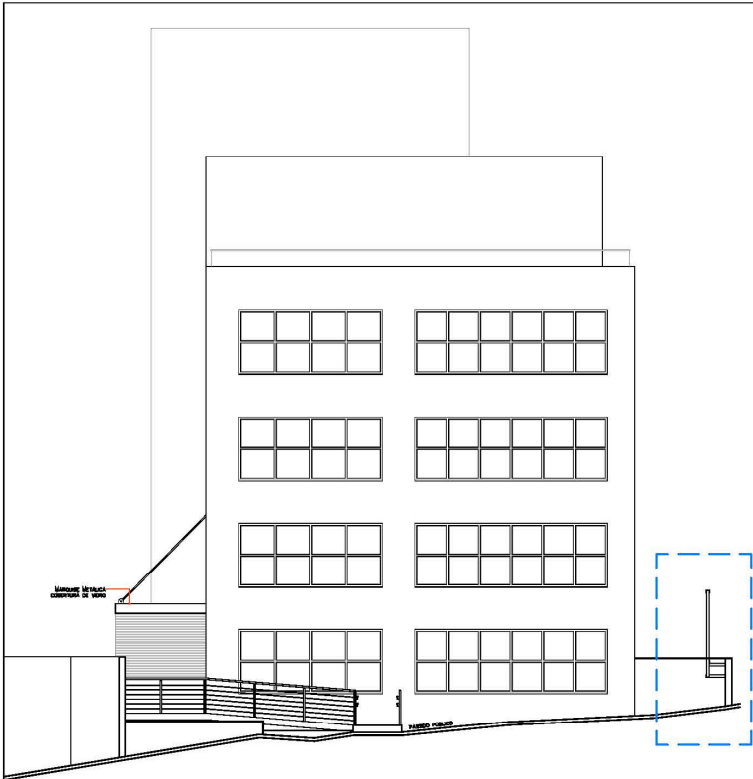

7 FACHADA SUL
ESCALA 1:100

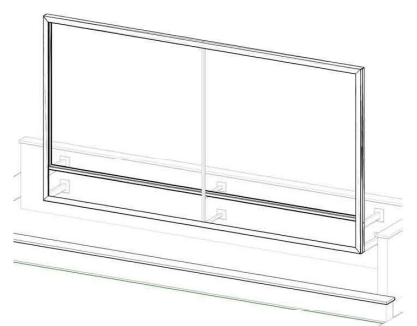

8 PERSPECTIVA
5/ ESCALA

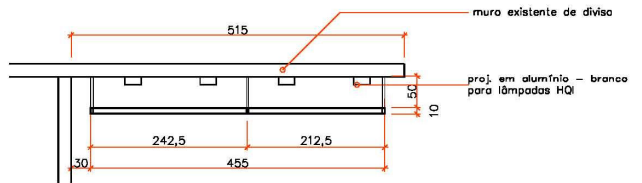

1 PLANTA-BAIXA
ESCALA 1:100

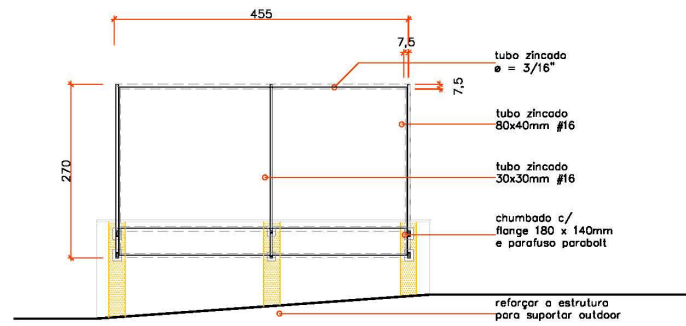

2 VISTA FRONTAL
ESCALA 1:100

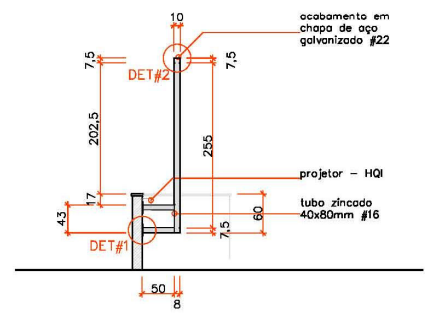

3 VISTA LATERAL
ESCALA 1:100

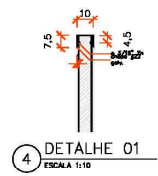

4 DETALHE 01
ESCALA 1:10

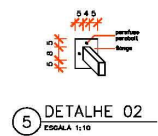

5 DETALHE 02
ESCALA 1:10

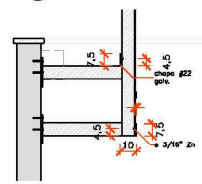

6 DETALHE FIXAÇÃO
ESCALA 1:10

MEMORIAL DESCRITIVO:

Estrutura em tubo zincado #16 40x80mm (extremos) e 30x30mm (central) pintada de branco acetinado, fixados na mureta por flanges e parafusos parabol pintados de branco acetinado e amarração em barra zincado #3/16" pintada de branco acetinado. A amarração servirá para a fixação de laia impressa, com lã de vidro. O acabamento será executado com chapas galvanizadas pintadas de preto acetinado. Todas as soldas serão pintadas com zincagem a frio antes de receberem a aplicação de cor.



Matriz: Benvenuta, 22 sala 06
Trindade - Florianópolis 88035-100
48 3733.8450

arquitectura@dograu.ar.br

OBRA: (NOME FANTASIA / ATIVIDADE)
Conselho Regional de Contabilidade de Santa Catarina
Av. Osvaldo Rodrigues Cabral, 1900
CEP 88.095-710 - Centro - Florianópolis/SC

CLIENTE:
CRCSG TEL: (41) 3027-7600 / (41) 3027-7608

RESPONSÁVEL TÉCNICO:
Arq. Fernando Kerich 078844-0 Arq. Márcio Barilatti 078845-3

ASSUNTO:
PROJETO DE OUTDOOR
Planta, corte e fachada

ESCALA DATA REVISÃO
INDICADA 04-04-2011

DATA	ASSUNTO	AUTOR
	EMISSÃO INICIAL	FERNANDO

FOLHA

